

## MEDIDAS DE PREVENCIÓN ESPECIFICAS PARA O CONCELLO DE TUI

ORDE do 3 de decembro de 2020 pola que se establecen medidas de prevención específicas como consecuencia da evolución da situación epidemiolóxicaderivada do COVID-19 na Comunidade Autónoma de Galicia.

[https://www.xunta.gal/dog/Publicados/excepcional/2020/20201203/2508/AnuncioC3K1-031220-4\\_gl.pdf](https://www.xunta.gal/dog/Publicados/excepcional/2020/20201203/2508/AnuncioC3K1-031220-4_gl.pdf)

### LIMITACIÓN DA LIBERTADE DE CIRCULACIÓN DAS PERSOAS EN HORARIO NOCTURNO

*Real Decreto 956/2020, de 3 de novembro, por el que se prorroga el estado de alarma declarado por el Real Decreto 926/2020, de 25 de octubre, por el que se declara el estado de alarma para contener la propagación de infecciones causadas por el SARS-CoV-2.*

<https://www.boe.es/boe/dias/2020/11/04/pdfs/BOE-A-2020-13494.pdf>

- Durante o periodo comprendido entre as 23:00 e as 6:00 horas, as persoas unicamente poderán circular polas vías ou espazos de uso público para a realización de, entre outras, as seguintes actividades:
  1. Adquisición de medicamentos, produtos sanitarios e outros bens de primeira necesidade.
  2. Asistencia a centros, servizos e establecementos sanitarios.
  3. Asistencia a centros de atención veterinaria por motivos de urxencia.
  4. Cumprimento de obrigas laborais, profesionais, empresariais, institucionais ou legais.
  5. Retorno ao lugar de residencia habitual tras realizar algunhas das actividades previstas neste apartado.
  6. Asistencia e coidado a maiores, menores, dependentes, persoas con discapacidade ou persoas especialmente vulnerables.
  7. Por causa de forza maior ou situación de necesidade.
  8. Calquera outra actividade de análoga natureza, debidamente acreditada.
  9. Reposición en gasolineiras ou estacións de servizo, cando resulte necesario para a realización das actividades previstas nos parágrafos anteriores.

### RESTRICIÓNS ÁS AGRUPACIÓNS DE PERSOAS



- No territorio da Comunidade Autónoma de Galicia, limítanse os grupos para o desenvolvemento de calquera actividade ou evento de carácter familiar ou social na vía pública, espazos de uso público ou espazos privados, a un máximo de **catro persoas**, excepto no caso de persoas conviventes en que non se aplicará esta limitación.
- Non será aplicable esta limitación no caso de actividades laborais, empresariais, profesionais e administrativas, actividades en centros universitarios, educativos, de formación e ocupacionais, sempre que se adopten as medidas previstas nos correspondentes protocolos de funcionamento. Tampouco será aplicable naqueles ámbitos territoriais concretos nos cales, se adoptasen ou se adopten, medidas máis estritas.

**DECRETO 202/2020, do 3 de decembro, do presidente da Xunta de Galicia, polo que se adoptan medidas no territorio da Comunidade Autónoma de Galicia para facer fronte á crise sanitaria, na condición de autoridade competente delegada no marco do disposto polo Real decreto 926/2020, do 25 de outubro, polo que se declara o estado de alarma para conter a propagación de infeccións causadas polo SARS-CoV-2.**

[https://www.xunta.gal/dog/Publicados/excepcional/2020/20201203/2508/AnuncioC3B0-031220-1\\_gl.pdf](https://www.xunta.gal/dog/Publicados/excepcional/2020/20201203/2508/AnuncioC3B0-031220-1_gl.pdf)

**Limitase a entrada e a saída de persoas do ámbito territorial delimitado polo concello de Tui, agás para aqueles desprazamentos, adecuadamente xustificadas.**

## VIDA SOCIAL E COMUNITARIA

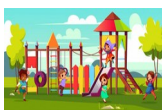

- Parques infantís, parques biosaudables, zonas deportivas ou espazos de uso público ao aire libre similares con limitación de aforo: máximo estimado unha persoa por cada catro metros cadrados.



- Celebracións con motivo de cerimoniais relixiosas ou civís: cun máximo de 50 persoas en espazos pechados e 100 ao aire libre.



- Lugares de culto: 1/3 da súa capacidade máxima permitida.
- Velorios: 10 persoas en espazos pechados e 25 en espazos abertos sexan ou non conviventes.
- Enterramento ou despedida para a cremación: 25 persoas entre familiares e achegados sexan ou non conviventes.

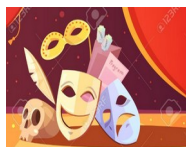

- Bibliotecas, arquivos, museos: 50 % da súa capacidade máxima permitida. As actividades culturais de grupo: Máximo 4 persoas sexan ou non conviventes excluído o monitor ou guía.
- Cines, teatros e auditorios: Sentados: calculando 1,5 metros nas 4 direccións entre os asistentes cun límite máximo de 250 persoas nos espazos pechados e 500 persoas nos espazos ao aire libre.
- Centros recreativos turísticos ou similares: 50 % do aforo. Os grupos para actividades turísticas serán dun máximo de 4 persoas, sexan ou non conviventes e excluído o monitor ou guía.
- Outros locais ou establecementos comerciais: 50 % da súa capacidade autotizada ou establecida. Límite máximo de 50 persoas para lugares pechados e de 100 ao aire libre.
- As actividades de grupo: Máximo 4 persoas sexan ou non conviventes, excluído o monitor ou guía.



- Congresos, eventos, reunións de negocios, conferencias e actos similares: Sentados: calculando 1,5 metros nas 4 direccións entre os asistentes cun límite máximo de 250 persoas nos espazos pechados e 500 persoas nos espazos ao aire libre. Esta limitación será tamén de aplicación para reunións profesionais, xuntas de comunidades de propietarios e eventos similares.

### ESTABLECEMENTOS DE ALOXAMENTO TURISTICO



- Zonas comúns dos hoteis e aloxamentos turísticos: 50% da súa capacidade.
- As actividades de animación ou clases grupales máximo 4 persoas sexan o no conviventes, excluídos os monitores.
- Aloxamento turístico de albergue, polas súas especiais características permitirase unha capacidade máxima do 50 %.

### COMERCIO, CENTROS COMERCIAIS E MERCADOS AO AIRE LIBRE



- Locais e establecementos, independentemente da súa superficie: Límite do aforo 50% de capacidade.
- Centros e parques comerciais: No caso de establecementos ou locais distribuídos en varios andares: Límite do aforo 50% de capacidade en cada un deles.
- Non se permitirá a permanencia de clientes nas zonas comúns, excepto para o tránsito entre os establecementos.
- A capacidade das zonas comúns dos centros e parques comerciais queda limitada ao 33 %.
- Centros e parques comerciais: As zonas comúns como poden ser zonas infantís, ludotecas ou áreas de descanso deben permanecer pechadas.
- Mercados ao aire libre: 50 % dos postos habituais ou autorizados.

### ESTABLECEMENTOS DE HOSTALARÍA E RESTAURACIÓN



- Non está permitido o consumo no interior.
- Nas terrazas ao aire libre, limitación ao 50 % do aforo.
- Os grupos serán como máximo de **4 persoas, sexan ou non conviventes**, respectando a distancia mínima de seguridade interpersonal entre elas.
- Os clientes poden quitar a máscara exclusivamente **no momento do consumo**.
- Os establecementos deberán pechar ás 17:00 horas

### ACTIVIDADES DEPORTIVAS NON FEDERADAS

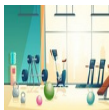

- Instalacións deportivas ao aire libre: individual e colectiva, sen contacto físico, e como máximo de 4 persoas de forma simultánea, sen contar o monitor.
- Instalacións deportivas cubertas: grupos de ata 4 persoas sexan ou non conviventes sen contar o monitor, e sen superar o 50% da capacidade máxima permitida.

### CELEBRACIÓN DE EVENTOS DEPORTIVOS, ADESTRAMENTOS E DE COMPETICIÓN DEPORTIVAS CON PÚBLICO



- A celebración de eventos deportivos, adestramentos, competicións deportivas que se celebren en instalacións deportivas ou na vía pública poderán desenvolverse con público sempre que este permaneza sentado.
- Non superación do 50 % da capacidade.
- Límite de 250 persoas para lugares pechados e de 500 se se trata de actividades ao aire libre.

### ACTIVIDADES DE TEMPO LIBRE DIRIXIDAS Á POBOACIÓN INFANTIL E XUVENIL

- Poderanse realizar actividades de tempo libre destinadas á poboación infantil e xuvenil, cando estas se leven a cabo ao aire libre, sempre que se limite o número de participantes ao 50% da súa asistencia máxima habitual, cun máximo de 50 participantes, excluídos os monitores.
- Cando estas actividades se realicen en espazos pechados, non se deberá superar o 50% da capacidade máxima do recinto, cun máximo de 25 participantes, excluídos os monitores.
- As actividades deberán realizarse en grupos de ata 4 persoas participantes, sexan ou non conviventes e excluídos os monitores correspondentes, que deberán traballar sen contacto entre os demais grupos.

### CENTROS CIVICOS E SOCIAIS

- Límite capacidade total: 50 %
- Actividades socioculturales grupais: Máximo 4 persoas, sexan ou non conviventes, e excluído ou monitor ou guía

### ACADEMIAS, AUTOESCOLAS E CENTROS PRIVADOS DE ENSINO NON REGRADO E CENTROS DE FORMACIÓN E ACTIVIDADE FORMATIVA XESTIONADA OU FINANCIADA POLA ADMON. AUTONÓMICA

- A actividade que se realice nestes centros poderá impartirse dun modo presencial sempre que non se supere unha capacidade do **cincuenta por cento** respecto do máximo permitido.





Conforme as definicións contidas no **anexo do Decreto 124/2019, do 5 de setembro**, polo que se aproba o Catálogo de espectáculos públicos, actividades recreativas e establecementos abertos ao público da Comunidade Autónoma de Galicia e se establecen determinadas disposicións xerais de aplicación na materia.

**I. Espectáculos públicos:**

- I.3. Espectáculos taurinos.
- I.4. Espectáculos circenses.
- I.6. Espectáculos feirais e de exhibición.
- I.7. Espectáculos pirotécnicos.

**II. Actividades recreativas:**

- II.1. Actividades culturais e sociais.
- II.3. Actividades de ocio e entretemento.
- II.4. Atraccións recreativas.
- II.7. Actividades de restauración.
- II.8. Actividades zoolóxicas, botánicas e xeolóxicas.

**III. Establecementos para o público:**

**III.1. Establecementos de espectáculos públicos:**

- III.1.4. Circos.
- III.1.5. Prazas de touros.
- III.1.7. Recintos feirais.

**III.2. Establecementos de actividades recreativas:**

- III.2.1. Establecementos de xogo.
  - III.2.1.1. Casinos.
  - III.2.1.2. Salas de bingo.
  - III.2.1.3. Salóns de xogo.
  - III.2.1.4. Tendas de apostas.

**III.2.2. Establecementos para actividades deportivas:**

- III.2.2.4. Pistas de patinaxe.
- III.2.2.7. Piscinas recreativas de uso colectivo.

**III.2.3. Establecementos para atraccións e xogos recreativos:**

- III.2.3.1. Parques de atraccións e temáticos.
- III.2.3.2. Parques acuáticos.
- III.2.3.3. Salóns recreativos.
- III.2.3.4. Parques multiocio.

**III.2.4. Establecementos para actividades culturais e sociais:**

- III.2.4.5. Salas de concertos.

**III.2.6. Establecementos para actividades zoolóxicas, botánicas e xeolóxicas.**



### III.2.7. Establecementos de ocio e entretemento.

III.2.7.1. Salas de festas.

III.2.7.2. Discotecas.

III.2.7.3. Pubs.

III.2.7.4. Cafés-espectáculo.

III.2.7.5. Furanchos.

III.2.8. Centros de lecer infantil.

**Recorde para evitar brotes, ante calquera síntoma compatible con COVID-19 non saia da casa e contacte cos servizos sanitarios**

**A correcta colocación da máscara é moi importante para que resulte eficaz. Se a máscara non está ben posta e non axusta correctamente, quedará reducida a protección que confire.**

**NON**



Non deixar o nariz sen cubrir



Non levar a máscara de bufanda



Non levala de sombreiro



Non quitala cando falamos



Non compartila

**SI**



Lavar as mans antes de poñer a máscara



Pasar as bandas de axuste tras das orellas



Colocar sobre nariz e boca



Adaptar o click nasal