

RECOMPILACIÓN NORMATIVA
UNHA VEZ SUPERADA A FASE III
DO PLAN DE TRANSICIÓN CARA
UNHA NOVA NORMALIDADE TRAS
A ALERTA SANITARIA POR COVID-
19 EN GALICIA.

NORMATIVA CONSOLIDADA

Data de actualización: 30/07/2021



XUNTA DE GALICIA
CONSELLERÍA DE SANIDADE
Dirección Xeral de Saúde Pública



ÍNDICE

1. MEDIDAS XERAIS NA COMUNIDADE AUTÓNOMA DE GALICIA.....	3
Resolución do 12 de xuño de 2020, da Secretaría xeral técnica da Consellería de Sanidade, pola que se dá publicidade do Acordo do Consello da Xunta, do 12 de xuño de 2020, sobre 3 medidas de prevención necesarias para facer fronte á crise sanitaria ocasionada polo COVID-19, unha vez superada a fase III do Plan para a transición cara unha nova normalidade. D.O.G 13 xuño 2020, núm. 115, [páx. 23505].....	3
ORDE do 25 de xuño de 2021 pola que se establecen medidas de prevención específicas como consecuencia da evolución da situación epidemiolóxica derivada da COVID-19 na Comunidade Autónoma de Galicia.....	52
ORDE do 21 de xullo de 2021 pola que se establecen medidas cualificadas de prevención para facer fronte á evolución da situación epidemiolóxica derivada da COVID-19 na Comunidade Autónoma de Galicia e que precisan da autorización xudicial para a súa eficacia.....	103
ORDE do 25 de febreiro de 2021 pola que se establecen as actuacións necesarias para a posta en marcha do Plan de hostalaría segura da Comunidade Autónoma de Galicia.....	106
ORDE do 1 de xullo de 2021 pola que se aproba o Protocolo para a reactivación do lecer nocturno no marco da crise sanitaria ocasionada pola COVID-19.....	113
2. NORMATIVA PARA VIAXEIROS.....	132
3. OUTROS.....	132
Normativa relacionada que non modifica o texto do acordo do Consello da Xunta do 12 de xuño de 2020.....	132
Medidas nacionais.....	132
Medidas finalizadas ou derogadas.....	137

Este documento de traballo foi elaborado pola Dirección Xeral de Saúde Pública co fin único de actualizar e facilitar o acceso á normativa publicada tras a superación da Fase III do Plan para a transición cara a unha nova normalidade. Non ten carácter normativo, polo que non substitúe nin modifica as disposicións legais publicadas nos diarios oficiais.





1. MEDIDAS XERAIS NA COMUNIDADE AUTÓNOMA DE GALICIA

Resolución do 12 de xuño de 2020, da Secretaría xeral técnica da Consellería de Sanidade, pola que se dá publicidade do Acordo do Consello da Xunta, do 12 de xuño de 2020, sobre 3 medidas de prevención necesarias para facer fronte á crise sanitaria ocasionada polo COVID-19, unha vez superada a fase III do Plan para a transición cara unha nova normalidade. D.O.G 13 xuño 2020, núm. 115, [páx. 23505]

Modificado polas seguintes normas:

- [Resolución do 25 de xuño de 2020 \(DOG 27/06/2020\) \(publicidade do Acordo do Consello da Xunta de Galicia do 25 de xuño de 2020\)](#)
- RESOLUCIÓN do 3 de xullo de 2020 pola que se acorda a reapertura dos centros da Rede galega de centros de mocidade, espazos novos (DOG nº 133, do 06/07/20)
- RESOLUCIÓN do 3 de xullo de 2020 pola que se acorda a reapertura dos centros de atención diúrna para persoas maiores e persoas con discapacidade, centros ocupacionais e casas do maior (DOG nº 137 do 10/07/20)
- RESOLUCIÓN do 9 de xullo de 2020 pola que se acorda a reapertura de residencias xuvenís, albergues e campamentos xuvenís e das residencias de tempo libre (DOG nº 139, do 14/07/20)
- [Resolución do 17 de xullo de 2020 \(DOG 18/07/2020\)](#)
- [Resolución do 17 de xullo de 2020 \(DOG 21/07/2020\). Corrección de erros.](#)
- Resolución do 24 de xullo de 2020 (DOG 27/07/2020) ---sen efecto por Orde 15 de agosto 2020
- [Resolución do 31 de xullo de 2020 \(DOG 03/08/2020\) punto 6 – parágrafo 2º](#)
- [ORDE do 12 de agosto de 2020 \(DOG 12/08/2020 Nª161-BIS\)- tabaco](#)
- [ORDE do 15 de agosto de 2020 DOG 15/08/2020 Nª164\)- tras Consello Interterritorial de Saúde](#)
- RESOLUCIÓN do 3 de agosto de 2020 pola que se acorda a reapertura dos centros sociocomunitarios de benestar e dos servizos de conciliación de carácter grupal complementarios de programas de inclusión social, así como a modificación da limitación da capacidade dos comedores sociais (DOG nº 159, do 10/08/2020)
- RESOLUCIÓN do 4 de agosto de 2020 pola que se acorda a reapertura dos servizos e centros de atención á infancia (DOG nº 165, do 17/08/20)
- [ORDE do 25 de agosto de 2020 \(DOG nº 172, do 26/08/2020\)– 2.13 espectáculos públicos](#)
- [ORDE do 27 de agosto de 2020 \(DOG nº 174, do 28/08/2020\) – 3.21-bis -deporte federado](#)





- [ORDE do 28 de agosto de 2020 \(DOG nº 174-Bis, do 28/08/2020\) – 5.3 centros docentes e ANEXO \(Orde do Ministerio de Sanidad sobre medidas en centros educativos\).](#)
- [ORDE do 9 de setembro de 2020 \(DOG nº 183-Bis, do 10/09/2020\) Modificacións en actividades deportivas.](#)
- [ORDE do 10 de setembro de 2020 \(DOG nº 185, do 11/09/2020\) 3.34 Modificacións en locais de ocio nocturno.](#)
- [ORDE do 17 de setembro de 2020 \(DOG nº 190, do 18/09/2020\) 3.21 Modificacións da actividade deportiva federada de competencia autonómica.](#)
- [ORDE do 30 de setembro de 2020 \(DOG nº 198-bis, do 30/09/20\) 3.21.3 Modificacións en actividade deportiva federada.](#)
- [ORDE do 9 de abril de 2021 pola que se modifican o anexo do Acordo do Consello da Xunta de Galicia, do 12 de xuño de 2020, sobre medidas de prevención necesarias para facer fronte á crise sanitaria ocasionada polo COVID-19, unha vez superada a fase III do Plan para a transición cara a unha nova normalidade, e a Orde do 17 de marzo de 2021 pola que se establecen medidas de prevención específicas como consecuencia da evolución da situación epidemiolóxica derivada do COVID-19 na Comunidade Autónoma de Galicia. \[LIGAZÓN\]\(#\)](#)

O Consello da Xunta de Galicia, na súa reunión do 12 de xuño de 2020, aprobou o seguinte,

ACORDO:

Primeiro. Obxecto

O obxecto do presente acordo é establecer as medidas de prevención necesarias para facer fronte á crise sanitaria ocasionada polo COVID-19, tras a superación da fase III do Plan para a transición cara a unha nova normalidade e ata o levantamento da declaración de situación de emerxencia sanitaria de interese galego efectuada polo Acordo do Consello da Xunta do 13 de marzo de 2020.

Segundo. Ámbito de aplicación e alcance

As medidas previstas no presente acordo, que se incorporan como anexo, serán de aplicación en todo o territorio da Comunidade Autónoma de Galicia.

As ditas medidas enténdense dentro do necesario respecto ás competencias doutras administracións públicas e ás medidas que, no exercicio de tales competencias, estas adopten.

Terceiro. Control do cumprimento das medidas e réxime sancionador



Os servizos de inspección municipais, autonómicos, no ámbito das súas competencias, serán os encargados de vixiar o cumprimento das medidas recollidas neste acordo.

Os posibles incumprimentos serán sancionados polas autoridades competentes de acordo coa lexislación aplicable.

Cuarto. Restablecemento de determinadas actividades suspendidas

Sempre que a evolución da situación epidemiolóxica así o aconselle, a Administración autonómica poderá permitir o restablecemento, a partir do 1 de xullo, das actividades que se indican a continuación, nas condicións que previamente ela estableza:

- a) Os establecementos que se destinen a ofrecer xogos e atraccións recreativas deseñados especificamente para público de idade igual ou inferior a 12 anos, espazos de xogo e entretemento, así como a celebración de festas infantís.
- b) Os locais de discotecas e demais establecementos de lecer nocturno, sen prexuízo da apertura das terrazas ao aire libre regulada no punto 3.34 do anexo.
- c) As festas, verbenas e outros eventos populares, así como as atraccións de feiras.

Quinto. Plans específicos de seguridade, protocolos organizativos e guías

As medidas previstas no presente acordo poderán ser completadas por plans específicos de seguridade, protocolos organizativos e guías adaptados a cada sector de actividade, aprobados polas administracións competentes.

Sexto. Seguimento e aplicación das medidas

As medidas preventivas previstas neste acordo serán obxecto de seguimento e avaliación continua co fin de garantir a súa adecuación á evolución da situación epidemiolóxica e sanitaria. Para estes efectos, poderán ser obxecto de modificación ou supresión mediante acordo do Consello da Xunta, por proposta da consellería competente en materia de sanidade.

Así mesmo, a persoa titular da consellería competente en materia de sanidade, como autoridade sanitaria, poderá adoptar as medidas necesarias para a aplicación do presente acordo e poderá establecer, de acordo coa normativa aplicable e á vista da evolución da situación sanitaria, todas aquelas medidas adicionais ou complementarias ás previstas neste acordo que sexan necesarias. Dentro desta habilitación quedan incluídas aquelas medidas que resulten necesarias para facer fronte á evolución da situación sanitaria en todo ou parte do territorio da Comunidade Autónoma de Galicia e modifiquen ou, de modo puntual e cun alcance temporalmente limitado, impliquen o desprazamento da aplicación de medidas concretas contidas no anexo.





En particular, habilítase o Centro de Coordinación Operativa, previsto no Acordo do Consello da Xunta de Galicia do 13 de marzo de 2020, polo que se declara a situación de emerxencia sanitaria no territorio da Comunidade Autónoma de Galicia e se activa o Plan territorial de emerxencias de Galicia (Platerga) no seu nivel IG (emerxencia de interese galego), como consecuencia da evolución da epidemia do coronavirus COVID-19 (publicado pola Resolución do 13 de marzo de 2020, da Secretaría Xeral Técnica da Consellería de Presidencia, Administracións Públicas e Xustiza, DOG do 13 de marzo) para o seguimento, revisión ou adaptación ás circunstancias das previsións establecidas neste acordo.

Sétimo. Efectos

As medidas recollidas como anexo ao presente acordo, que será obxecto de publicación no Diario Oficial de Galicia, producirán efectos na data que se determine por decreto do presidente da Xunta de Galicia publicado no Diario Oficial de Galicia, no cal, de acordo co disposto no artigo 6.2 do Real decreto 555/2020, do 5 de xuño, se dispoña formalmente a superación da fase III e, por tanto, a entrada na nova normalidade. Os efectos manteranse ata o levantamento da declaración de situación de emerxencia sanitaria de interese galego.

ANEXO

Medidas de prevención

1. Obrigas xerais

1.1. Obrigas de cautela e protección. (Mod. Orde do 28 de maio de 2021. Anexo I pto. 1.1_ DOG 99-Bis)

Todos os cidadáns deberán adoptar as medidas necesarias para evitar a xeración de riscos de propagación da enfermidade COVID-19, así como a propia exposición aos ditos riscos. Este deber de cautela e protección será igualmente exixible aos titulares de calquera actividade. Así mesmo, deberán respectarse as medidas de seguridade e hixiene establecidas polas autoridades sanitarias para a prevención do COVID-19.

1.2. Distancia de seguridade interpersoal.(Mod. Ver: Orde do 28 de maio de 2021. Anexo I pto. 1.3_ DOG 99-Bis)

Deberá cumprirse a medida de mantemento da distancia de seguridade interpersoal establecida polo Real decreto lei 21/2020, do 9 de xuño, de medidas urxentes de prevención, contención e coordinación para facer fronte á crise sanitaria ocasionada polo COVID-19 de, polo menos, 1,5 metros ou, na súa falta, medidas alternativas de protección física con uso de máscara, de hixiene adecuadas e etiqueta respiratoria.

O uso de máscara será obrigatorio, aínda que se manteña a distancia de seguridade interpersoal indicada, nos termos previstos no número 1.3.”





«1.3. Obrigatoriedade do uso de máscaras. (Mod. Ver: Orde do 28 de maio de 2021. Anexo I pto. 1.4_ DOG 99-Bis)

a) Obriga xeral.

Para as persoas de seis ou máis anos será obrigatorio o uso da máscara en todo momento, tanto cando se estea na vía pública e en espazos ao aire libre como cando se estea en espazos pechados de uso público ou que se encontren abertos ao público, aínda que se poida garantir a distancia de seguridade interpersoal de 1,5 metros.

Así mesmo, de conformidade co artigo 6.1.b) da Lei 2/2021, do 29 de marzo, de medidas urxentes de prevención, contención e coordinación para facer fronte á crise sanitaria ocasionada polo COVID-19, para as persoas de seis ou máis anos será obrigatorio o uso de máscara nos medios de transporte aéreo, marítimo, en autobús ou por ferrocarril, así como nos transportes públicos e privados complementarios de viaxeiros en vehículos de ata nove prazas, incluído o condutor.

b) Regras específicas.

1ª) Na realización de adestramentos e na celebración de competicións dentro da actividade deportiva federada de competencia autonómica, aplicarase, respecto ao uso da máscara, o recollido especificamente no protocolo das federacións deportivas respectivas.

2ª) No caso de colectivos artísticos que desenvolvan actos e espectáculos culturais, aplicaranse as regras específicas do número 2.9 e, respecto da produción e rodaxe de obras audiovisuais, aplicaranse as medidas previstas no número 2.10.

3ª) No caso dos coros e agrupacións vocais de canto, das orquestras, bandas e outras agrupacións musicais, da celebración de congresos, encontros, reunións de negocio, conferencias, eventos e actos similares e da actividade formativa en conservatorios, escolas de música e danza, observarase o indicado especificamente nas medidas recollidas nos números 2.11, 2.12, 3.33 e 3.41, respectivamente.

4ª) Nos centros docentes observarase, respecto ao uso da máscara, o recollido especificamente no correspondente protocolo.

5ª) Co obxecto de evitar a propagación de contaxios e asegurar o mantemento dos servizos, na prestación de asistencia ou axuda no fogar a persoas dependentes, será obrigatorio o uso de máscara tanto por parte do persoal prestador do servizo como por parte das persoas dependentes e daquelas que se atopen no seu domicilio. A dita obriga non será exigible cando se trate de persoas dependentes que presenten algún tipo de enfermidade ou dificultade respiratoria que se poida ver agravada polo uso da máscara ou que, pola súa situación de discapacidade ou dependencia, non dispoñan de autonomía para quitar a máscara, ou ben presenten alteracións de conduta que fagan inviable a súa utilización.

c) Condicións de uso da máscara.

Deberá darse un uso axeitado á máscara, é dicir, esta deberá cubrir desde parte do tabique nasal ata o queixo, incluído.





Ademais, a máscara que se debe empregar non deberá estar provista de válvula exhalatoria, agás nos usos profesionais para os cales este tipo de máscara poida estar recomendada.

d) Excepcións á obriga de uso da máscara.

A obriga de uso de máscara non será exigible nos seguintes supostos:

1º) Cando se trate de persoas que presenten algún tipo de enfermidade ou dificultade respiratoria que se poida ver agravada polo uso da máscara ou que, pola súa situación de discapacidade ou dependencia, non dispoñan de autonomía para quitar a máscara, ou ben presenten alteracións de conduta que fagan inviable a súa utilización.

2º) Nos vehículos de turismo, cando todas as persoas ocupantes convivan no mesmo domicilio.

3º) No mar, praias e piscinas, no exterior ou cubertas, lagos, embalses, ríos ou noutras zonas de baño, durante o baño, e mentres se permaneza nun espazo determinado, sen desprazarse, e sempre que se poida garantir o respecto da distancia de seguridade interpersoal entre todas as persoas usuarias non conviventes.

En calquera caso, será obrigatorio o uso de máscara para os accesos, desprazamentos e paseos nas praias e piscinas, lagos e demais contornos acuáticos, así como para o uso de vestiarios de piscinas públicas ou comunitarias, salvo nas duchas.

Entenderase por actividades incompatibles co uso da máscara as actividades de socorrismo ou rescate cando requiran acceder ao medio acuático.

4º) Nos establecementos de hostalaría e restauración, por parte dos clientes do establecemento exclusivamente nos momentos estritamente necesarios para comer ou beber.

5º) No interior dos cuartos de establecementos de aloxamento turístico e outros espazos similares, cando unicamente se atopen neles persoas que se aloxen no cuarto.

6º) Nos buques e embarcacións de transporte de competencia autonómica, no interior dos camarotes, cando unicamente se atopen neles persoas que se aloxen no camarote.

7º) No caso do exercicio de deporte individual en espazos ao aire libre, exclusivamente durante a realización da práctica deportiva, sempre que, tendo en conta a posible concorrencia de persoas e as dimensións do lugar, poida garantirse o mantemento, en todo momento, da distancia de 1,5 metros con outras persoas ou deportistas non conviventes. Non obstante, debera usarse a máscara na práctica do deporte nas vías públicas, como rúas, avenidas, paseos, prazas e camiños de tránsito público, ou outros lugares que sexan lugar de circulación habitual de viandantes e polos que circulen de feito nese momento.

Seralles de aplicación o establecido no parágrafo anterior ás actividades que supoñan un esforzo físico de carácter non deportivo equiparable a este, ao aire libre e de forma individual.

8º) En supostos de forza maior ou situación de necesidade ou cando, pola propia natureza das actividades, o uso da máscara resulte incompatible, conforme as indicacións das autoridades sanitarias.

9º) No caso particular de consumo de tabaco ou de cigarros electrónicos, ou alimentos e bebidas, na vía pública ou en espazos ao aire libre, só se poderá exceptuar a obriga de uso de máscara, e exclusivamente durante o indicado consumo, sempre que a persoa o efectúe parada e fóra dos lugares habituais de circulación dos viandantes, de tal xeito que, tendo en conta a posible concorrencia de persoas e as dimensións do lugar, poida garantirse o mantemento, en todo





momento, da distancia de dous metros con outras persoas. O anterior será aplicable tamén para o uso de calquera dispositivo de inhalación de tabaco, pipas de auga, cachimbas e asimilados.

10º) Na práctica de deporte no medio acuático, sexa este natural ou artificial.

e) Recomendacións sobre reunións de grupos de persoas en espazos privados.

Nos espazos privados, abertos ou pechados, de uso privado, recoméndase o uso de máscara, no caso de reunións ou de posible confluencia de persoas non conviventes, así como o mantemento da distancia de seguridade interpersonal e a aplicación de medidas de hixiene».

1.4. Persoas con sintomatoloxía.

Calquera persoa que experimente algún dos síntomas máis comúns compatibles con COVID-19, tales como febre, calafríos, tose, sensación de falta de aire, diminución do olfacto e do gusto, dor de garganta, dores musculares, dor de cabeza, debilidade xeral, diarrea ou vómitos, deberá permanecer no seu domicilio e comunicalo ao seu servizo sanitario o máis axiña posible.

Igualmente, se existen conviventes no domicilio, deberá evitar o contacto con eles e, se é posible, usar unha habitación de forma exclusiva ata recibir instrucións do seu servizo sanitario.

1.5. Medidas específicas para casos e contactos estreitos.¹

As persoas que sexan consideradas caso sospeitoso ou probable de infección polo virus SARS-CoV-2, por ter infección respiratoria aguda grave con cadro clínico ou radiolóxico compatible con COVID-19, ou que se atopen pendentes dos resultados de probas diagnósticas por este motivo, as que sexan consideradas como caso confirmado con infección activa e o consideradas contacto estreito dun caso sospeitoso, probable ou confirmado, deberán seguir as condicións de illamento ou corentena que lles sexan indicadas desde os dispositivos asistenciais ou de saúde pública, sen poder abandonar o seu domicilio ou lugar de illamento ou corentena en ningún caso, salvo autorización expresa do servizo sanitario por causas debidamente xustificadas.

2. Medidas xerais de hixiene e prevención.

2.1. Medidas de hixiene e prevención exixibles a todas as actividades.

Con carácter xeral, sen prexuízo das normas ou protocolos específicos que se establezan, serán aplicables a todos os establecementos, locais de negocio, instalacións e espazos de uso público e actividades de carácter público as seguintes medidas de hixiene e prevención:

a) O titular da actividade económica ou, de ser o caso, o director ou responsable dos centros, instalacións, espazos de uso público e entidades deberá asegurar que se adoptan as medidas

¹ Aprobado protocolo para corentenas e medidas sancionadoras na Orde do 29 de agosto.





de limpeza e desinfección adecuadas ás características e intensidade de uso dos establecementos, locais, instalacións ou espazos recollidas a continuación.

Nas tarefas de limpeza e desinfección prestarase especial atención ás zonas de uso común e ás superficies de contacto máis frecuentes, como pomos de portas, mesas, mobles, pasamáns, chans, teléfonos, perchas e outros elementos de similares características, conforme as seguintes pautas:

1ª) Utilizaranse desinfectantes como dilucións de lixivia (1:50) recentemente preparada ou calquera dos desinfectantes con actividade viricida que se atopan no mercado e debidamente autorizados e rexistrados. No uso dese produto respectaranse as indicacións da etiqueta.

2ª) Tras cada limpeza, os materiais empregados e os equipamentos de protección utilizados desbotaranse de xeito seguro, e procederase posteriormente ao lavado de mans.

As medidas de limpeza estenderanse tamén, de ser o caso, a zonas privadas dos traballadores, tales como vestiarios, armarios, aseos, cociñas e áreas de descanso.

b) Así mesmo, cando existan postos de traballo compartidos por máis dun traballador, estableceranse os mecanismos e procesos oportunos para garantir a hixienización destes postos.

Procurarase que os equipamentos ou ferramentas empregados sexan persoais e intransferibles, ou que as partes en contacto directo co corpo da persoa dispoñan de elementos substituíbles. No caso daqueles equipamentos que deban ser manipulados por diferente persoal, procurarase a dispoñibilidade de materiais de protección ou o uso de forma recorrente de xeles hidroalcohólicos ou desinfectantes con carácter previo e posterior ao seu uso.

c) No caso de que se empreguen uniformes ou roupa de traballo, procederase ao lavado e desinfección regular destes, seguindo o procedemento habitual.

d) Débense realizar tarefas de ventilación periódica nas instalacións e, como mínimo, de forma diaria e durante o tempo necesario para permitir a renovación do aire.

e) Cando os centros, entidades, locais e establecementos dispoñan de ascensor ou montacargas, utilizaranse preferentemente as escaleiras. Cando sexa necesario utilízalos, a ocupación máxima será do cincuenta por cento da súa capacidade e será obrigatorio o uso da máscara por parte das persoas ocupantes nos termos previstos no apartado 1.3.

f) A ocupación máxima para o uso dos aseos, vestiarios, probadores, salas de lactación ou similares de clientes, visitantes ou usuarios será dunha persoa para espazos de ata catro metros cadrados, salvo naqueles supostos de persoas que poidan precisar asistencia; nese caso tamén se permitirá a utilización por parte do seu acompañante. Para aseos de máis de





catro metros cadrados que contén con máis dunha cabina ou urinario, a ocupación máxima será do cincuenta por cento do número de cabinas e urinarios que teña a estancia, e deberá manterse durante o seu uso a distancia de seguridade interpersoal. Deberá reforzarse a limpeza e desinfección dos referidos espazos garantindo sempre o seu estado de salubridade e hixiene.

g) Promoverase o pagamento con tarxeta ou outros medios que non supoñan contacto físico entre dispositivos, así como a limpeza e desinfección dos equipamentos precisos para iso.

h) Disporase de papeleiras para depositar panos e calquera outro material desbotable, que se deberán limpar de forma frecuente, e, polo menos, unha vez ao día.

i) Aqueles materiais que sexan subministrados aos usuarios durante o desenvolvemento da actividade e que sexan de uso compartido deberán ser desinfectados logo de cada uso.

2.2. Medidas de hixiene exixibles aos establecementos e locais con apertura ao público.

1. Os establecementos e locais que abran ao público realizarán, polo menos unha vez ao día, unha limpeza e desinfección das instalacións, con especial atención ás zonas de uso común e ás superficies de contacto máis frecuentes, conforme o establecido na letra a) do número 2.1.

2. Revisarase frecuentemente o funcionamento e a limpeza de sanitarios, billas e pomos de porta dos aseos nos establecementos e locais con apertura ao público.

3. Durante todo o proceso de atención ao usuario ou consumidor deberá manterse a distancia de seguridade interpersoal co vendedor ou provedor de servizos, que poderá ser dun metro cando se conte con elementos de protección ou barreira.

No caso de servizos que non permitan o mantemento da distancia de seguridade interpersoal, deberase utilizar o equipamento de protección adecuado ao nivel de risco que asegure a protección tanto do traballador como do cliente.

2.3. Medidas adicionais aplicables a centros comerciais e parques comerciais abertos ao público.

Ademais do disposto, os centros e parques comerciais abertos ao público deberán cumprir as condicións seguintes:

a) O uso de aseos familiares e salas de lactación restrinxirase a unha única familia, non poderán compaxinar o seu uso dúas unidades familiares e deberase reforzar a limpeza e desinfección dos referidos espazos garantindo sempre o seu estado de salubridade e hixiene.

b) O uso dos aseos e salas de lactación comúns dos centros e parques comerciais deberá ser controlado polo persoal destes, e deberá reforzarse a limpeza e desinfección dos referidos espazos garantindo sempre o seu estado de salubridade e hixiene.





c) Deberase proceder diariamente á limpeza e desinfección das zonas comúns e zonas recreativas dos centros e parques comerciais, como de maneira regular durante o horario de apertura, prestando especial atención ás áreas de contacto das zonas comúns, tales como chans, mostradores, xogos das zonas infantís e bancos ou cadeiras.

2.4. Medidas adicionais aplicables a dispositivos de venda e cobro automático, máquinas expendedoras e de cobro, lavanderías autoservizo e actividades similares.

No caso de dispositivos de venda e cobramento automático, máquinas expendedoras e de cobramento, lavanderías autoservizo e outras actividades similares, o seu titular deberá asegurar o cumprimento das medidas de hixiene e desinfección adecuadas tanto das máquinas como dos establecementos e locais, así como informar os usuarios do seu correcto uso mediante a instalación de cartelaría informativa.

Nas tarefas de limpeza prestarase especial atención ás zonas de uso común e ás superficies de contacto máis frecuentes e deberanse realizar tarefas de ventilación periódica nas instalacións e, como mínimo, de forma diaria e durante o tempo necesario para permitir a renovación do aire.

Fomentarse o pagamento con tarxeta ou outros medios que non supoñan contacto físico entre dispositivos.

Deberase dispor de papeleiras onde poder depositar panos e calquera outro material desbotable. As ditas papeleiras deberanse limpar de forma frecuente e, polo menos, unha vez ao día.

2.5. Medidas relativas á hixiene dos clientes e usuarios en establecementos e locais.

1. O tempo de permanencia nos establecementos e locais será o estritamente necesario para que os clientes ou usuarios poidan realizar as súas compras ou recibir a prestación do servizo.

2. Deberá sinalarse de forma clara a distancia de seguridade interpersonal entre clientes ou usuarios, con marcas no chan, ou mediante o uso de balizas, cartelaría ou sinalización. Poderanse establecer no local itinerarios para dirixir a circulación de clientes ou usuarios para evitar aglomeracións en determinadas zonas e previr o contacto entre clientes.

3. Deberanse pór á disposición do público dispensadores de xeles hidroalcohólicos ou desinfectantes con actividade viricida, debidamente autorizados e rexistrados, en lugares accesibles e visibles, e, en todo caso, na entrada do local ou establecemento, e deberán estar sempre en condicións de uso.

4. Non se poderán pór á disposición do público produtos de uso e proba que impliquen manipulación directa por sucesivos clientes ou usuarios, sen supervisión de xeito permanente dun traballador que poida proceder á súa desinfección tras a manipulación do produto por cada cliente ou usuario.





5. Nos establecementos do sector comercial téxtil, de arranxos de roupa e similares, os probadores deberaos utilizar unha única persoa e deberá procederse a unha limpeza e desinfección frecuente destes espazos.

No caso de que un cliente probe unha peza que posteriormente non adquira, o titular do establecemento implementará medidas para que a peza sexa hixienizada antes de que sexa facilitada a outros clientes. Esta medida será tamén aplicable ás devolucións de pezas que realicen os clientes.

6. No caso de utilización de obxectos que se intercambien entre os clientes ou usuarios, procurarase o uso de forma recorrente de xeles hidroalcohólicos ou desinfectantes con carácter previo e posterior ao seu uso. No entanto, estableceranse os mecanismos e procesos oportunos para garantir a hixienización destes obxectos.

7. Deberase proceder á limpeza e desinfección frecuente de calquera tipo de dispositivo, así como de cadeiras, mesas ou calquera outro mobiliario ou superficie de contacto que empreguen distintos usuarios.

8. **Prohíbese o uso compartido de dispositivos de inhalación de tabaco, pipas de auga, cachimbos ou asimilados en todos os locais de entretemento, lecer, hostalería e restauración e en calquera outro tipo de establecemento aberto ao público.**

2.6. Medidas de hixiene e prevención na prestación do servizo nos establecementos de hostalería e restauración.

Ademais das indicadas, na prestación do servizo nos establecementos de hostalería e restauración deberán respectarse as seguintes medidas de hixiene e prevención:

a) Limpeza e desinfección do equipamento, en particular mesas, cadeiras, barra, así como calquera outra superficie de contacto, de forma frecuente. Así mesmo, deberase proceder á limpeza e desinfección do local polo menos unha vez ao día. Nas tarefas de limpeza prestarase especial atención ás zonas de uso común e ás superficies de contacto máis frecuentes, conforme o establecido na letra a) do número 2.1.

b) Priorizarase a utilización de mantelaría dun só uso. No caso de que isto non fose posible, deberá evitarse o uso da mesma mantelaría ou gardamanteis con distintos clientes, optando por materiais e solucións que faciliten o seu cambio entre servizos e o seu lavado mecánico en ciclos de lavado entre 60 e 90 graos centígrados.

c) Procurarase evitar o emprego de cartas de uso común, promovendo o uso de dispositivos electrónicos propios, encerados, carteis ou outros medios similares.

d) Os elementos auxiliares do servizo, como a vaixela, cristalaría, xogos de cubertos ou mantelaría, entre outros, almacenaranse en recintos pechados e, se isto non fose posible, lonxe de zonas de paso de clientes e traballadores.

e) Priorizarase o uso de produtos monodose desbotables, ou o seu servizo noutros formatos baixo petición do cliente, para dispensación de panos de mesa, escarvantes, vinagreiras, aceiteiras e outros utensilios similares.





- f) Nos establecementos que contén con zonas de autoservizo, deberá evitarse a manipulación directa dos produtos por parte dos clientes, polo que deberá prestar o servizo un traballador do establecemento, salvo no caso de que se trate de produtos envasados previamente.
- g) Se o uso dos aseos ou similares está permitido por clientes, visitantes ou usuarios, a súa ocupación máxima será dunha persoa para espazos de ata catro metros cadrados, salvo naqueles supostos de persoas que poidan precisar asistencia; nese caso tamén se permitirá a utilización por parte do seu acompañante. Para aseos de máis de catro metros cadrados que contén con máis dunha cabina ou urinario, a ocupación máxima será do cincuenta por cento do número de cabinas e urinarios que teña a estancia, e deberá manterse durante o seu uso a distancia de seguridade. Deberá reforzarse a limpeza e desinfección dos referidos aseos garantindo sempre o seu estado de salubridade e hixiene.
- h) O persoal traballador que realice o servizo en mesa e en barra deberá procurar a distancia de seguridade co cliente e aplicar os procedementos de hixiene e prevención necesarios para evitar o risco de contaxio. En calquera caso, será obrigatorio o uso de máscara para o persoal destes establecementos na súa atención ao público.

2.7. Medidas de hixiene e prevención na celebración de actos de culto relixioso.

1. Sen prexuízo das recomendacións de cada confesión nas cales se teñan en conta as condicións do exercicio do culto propias de cada unha delas, deberanse observar as seguintes medidas:

a) [O uso da máscara axustarase ao disposto no apartado 1.3.](#)

b) Diariamente deberanse realizar tarefas de desinfección dos espazos utilizados ou que se vaian utilizar e de xeito regular reiterarase a desinfección dos obxectos que se tocan con maior frecuencia.

c) Organizaranse as entradas e saídas para evitar aglomeracións de persoas nos accesos e inmediacións dos lugares de culto.

d) Poranse á disposición do público dispensadores de xeles hidroalcohólicos ou desinfectantes con actividade viricida debidamente autorizados e rexistrados en lugares accesibles e visibles, e, en todo caso, na entrada do lugar de culto, que deberán estar sempre en condicións de uso.

e) Non se permitirá o uso de auga bendicida e as ablucións rituais deberán realizarse na casa.

f) Facilitarase no interior dos lugares de culto a distribución dos asistentes sinalizando, se fose necesario, os asentos ou zonas utilizables en función da capacidade permitida en cada momento.

g) Nos casos en que os asistentes se sitúen directamente no chan e se descalcen antes de entrar no lugar de culto, usaranse alfombras persoais e situarase o calzado nos lugares estipulados, embolsado e separado.

h) Limitarase ao menor tempo posible a duración dos encontros ou celebracións.





i) Durante o desenvolvemento das reunións ou celebracións evitarase o contacto persoal, tocar ou bicar obxectos de devoción ou outros obxectos que habitualmente se manexen.

2. A actuación de coros e agrupacións vocais de canto axustarase ao disposto no número 2.11.

2.8. Medidas de hixiene e prevención en piscinas de uso colectivo.

1. Sen prexuízo de aplicación das normas técnico-sanitarias vixentes, nas piscinas de uso colectivo deberase levar a cabo a limpeza e desinfección das instalacións, con especial atención aos espazos pechados como vestiarios ou baños, con carácter previo á apertura de cada xornada.

2. Así mesmo, deberanse limpar e desinfectar os diferentes equipamentos e materiais como vasos, liñas de separación, material auxiliar de clases, reixa perimetral, caixa de primeiras auxilios, armarios, así como calquera outro en contacto cos usuarios, que forme parte da instalación.

3. Os biocidas que se deberán utilizar para a desinfección de superficies serán aqueles do tipo de produto 2, referidos no anexo V do Regulamento (UE) nº 528/2012 do Parlamento Europeo e do Consello, do 22 de maio de 2012, relativo á comercialización e o uso dos biocidas. Así mesmo, poderanse utilizar desinfectantes como dilucións de lixivia 1:50 recentemente preparada ou calquera dos desinfectantes con actividade viricida que se atopan no mercado e que estean debidamente autorizados e rexistrados.

4. O uso e limpeza dos aseos levarase a cabo de conformidade co previsto na letra a) do número 2.1.

2.9. Medidas de hixiene e prevención comúns aos colectivos artísticos.

1. Ademais das medidas xerais de hixiene e prevención previstas, serán aplicables aos colectivos artísticos que desenvolvan actos e espectáculos culturais as seguintes medidas:

a) Cando haxa varios artistas simultaneamente no escenario, a dirección artística procurará que se manteña a distancia interpersoal de seguridade no desenvolvemento do espectáculo.

b) Naquelas actuacións ou espectáculos en que non se poida manter a dita distancia de seguridade, nin o uso de equipamentos de protección adecuados ao nivel de risco, como é o caso daqueles en que interveñan actores e actrices, atenderase a medidas de seguridade deseñadas para cada caso particular a partir dos protocolos e recomendacións das autoridades sanitarias.

c) Tanto nas representacións como nos ensaios garantirase a limpeza e desinfección de todas as superficies e instrumentos con que poidan entrar en contacto os artistas antes de cada representación ou ensaio.

d) O vestiario non se compartirá en ningún momento por diferentes artistas se non se realizou unha limpeza e desinfección deste previa á utilización por cada artista.





2.10. Medidas de hixiene e prevención na produción e rodaxe de obras audiovisuais.

1. Ademais do cumprimento das medidas xerais de prevención e hixiene previstas, durante o transcurso dunha produción audiovisual deberanse cumprir as seguintes medidas:

- a) Os equipamentos de traballo reduciranse ao número imprescindible de persoas.
- b) Cando a natureza da actividade o permita, manterase a correspondente distancia interpersonal con terceiros.
- c) Cando a natureza da actividade non permita respectar a distancia interpersonal, os implicados farán uso de equipamentos de protección adecuados ao nivel de risco como medida de protección.
- d) Nos casos en que a natureza do traballo non permita respectar a distancia interpersonal nin o uso de equipamentos de protección adecuados ao nivel de risco, como é o caso dos actores e actrices, atenderase a medidas de seguridade deseñadas para cada caso particular a partir das recomendacións das autoridades sanitarias.

2. Poderanse realizar rodaxes en estudos e espazos privados, así como en espazos públicos que contén coa correspondente autorización do concello.

Os recintos pechados deberán limparse e desinfectarse previamente á realización da rodaxe.

Poderán rodarse en estudos e espazos privados ao aire libre tras a avaliación de riscos laborais e a adopción das medidas preventivas correspondentes.

2.11. Coros e agrupacións vocais.

1. Nas actuacións que impliquen a participación de coros e agrupacións vocais de canto deberá asegurarse que se respecte en todo momento a distancia de seguridade interpersonal entre os integrantes do coro ou da agrupación e, polo menos, de 3 metros entre estes e o público.
2. Será obrigatorio, en calquera caso, o uso de máscara durante toda a actuación.
3. As condicións sinaladas nos números 1 e 2 tamén deberán respectarse durante as actividades de ensaio dos coros ou agrupacións vocais de canto.

2.12. Orquestras, bandas e outras agrupacións musicais.

1. Durante a actuación e os ensaios de orquestras, bandas e outras agrupacións musicais, as persoas integrantes deberán manter a distancia de seguridade e, se iso non é posible, reducirase o número de compoñentes de maneira que se cumpra coa devandita distancia.
2. Todos os compoñentes da orquestra, banda ou agrupación musical que non sexan intérpretes de instrumentos de vento ou vocalistas deberán levar máscara durante toda a actuación ou ensaio. Os vocalistas e os intérpretes de instrumentos de vento só quitarán a





máscara no momento da súa intervención vocal ou durante o uso do instrumento e deberán manter a distancia de seguridade durante a súa actuación e os ensaios, evitando situarse enfronte doutros intérpretes e recomendándose o uso doutros elementos como pantallas ou biombos de separación.

3. Recoméndase limpar e desinfectar con maior periodicidade os chans dos espazos de actuación ou ensaio con instrumentos de vento.

4. As actuacións e ensaios en exteriores ou en recintos diferentes aos habituais realizaranse seguindo, ademais, as medidas de prevención específicas deses espazos e sempre gardando a distancia de seguridade interpersoal.

2.13. Medidas de prevención no caso de espectáculos públicos e actividades recreativas que se celebren en establecementos ou espazos abertos ao público, rexidas pola Lei 10/2017, do 27 de decembro, de espectáculos públicos e actividades recreativas de Galicia.

1. De acordo co artigo 7 da Lei 10/2017, do 27 de decembro, de espectáculos públicos e actividades recreativas de Galicia, os establecementos ou espazos abertos ao público, os espectáculos públicos e as actividades recreativas sometidas a esa lei deberán reunir as condicións de seguridade, salubridade e hixiene apropiadas para garantir os dereitos do público asistente e de terceiras persoas afectadas, atendendo, como mínimo, á normativa reguladora destes aspectos.

2. En particular, de acordo co establecido na lei, o/a titular de establecementos ou espazos abertos ao público e os/as organizadores/ as de espectáculos públicos ou actividades recreativas teñen a obrigaón de adoptar as medidas de seguridade, hixiene e salubridade establecidas con carácter xeral, mantendo en todo momento os establecementos abertos ao público en adecuado estado de funcionamento, así como responder dos danos e prexuízos que se poidan producir como consecuencia da organización e desenvolvemento do espectáculo ou actividade.

Así mesmo, o público asistente ten a obrigaón de cumprir os requisitos e as condicións de seguridade, así como a de evitar accións que poidan xerar situacións de perigo ou incomodidade para o público ou para o persoal técnico ao servizo do establecemento ou espazo aberto ao público.

3. De conformidade co establecido no artigo 24 da Lei 10/2017, do 27 de decembro, de espectáculos públicos e actividades recreativas de Galicia, a Administración xeral da Comunidade Autónoma e os concellos, no ámbito das súas respectivas competencias, establecidas nos artigos 4 e 5 da lei, velarán polo cumprimento da lexislación reguladora dos espectáculos públicos e actividades recreativas, dispoñendo, para ese efecto, das facultades seguintes:

- a) Inspección dos establecementos abertos ao público.
- b) Control da celebración de espectáculos públicos e actividades recreativas.





c) Prohibición, suspensión, clausura e adopción das medidas provisionais previas á incoación do expediente sancionador que se consideren necesarias.

d) Adopción das oportunas medidas cautelares e sanción das infraccións tipificadas na lei.

Para estes efectos, poderán realizar inspeccións os membros dos corpos e forzas de seguridade e o persoal funcionario dos órganos e unidades administrativas con competencia en materia de espectáculos públicos e actividades recreativas, sen prexuízo das que poida realizar o persoal funcionario doutros órganos e unidades administrativas no exercicio das súas competencias.

4. A efectos do artigo 29 da Lei 10/2017, do 27 de decembro, de espectáculos públicos e actividades recreativas de Galicia, entenderase que existe un risco grave ou perigo inminente para as persoas naqueles casos en que se desenvolvan espectáculos públicos e actividades recreativas en que se incumpran de forma grave as medidas de prevención establecidas polas autoridades sanitarias para evitar o COVID-19, dada a súa condición de enfermidade transmisible e o risco grave e inmediato que representa para a saúde.

5. De acordo co indicado no apartado anterior, no suposto de incumprimento das medidas de prevención, os axentes dos corpos e forzas de seguridade poderán adoptar de forma directa, previo requirimento ás persoas responsables da celebración dos espectáculos públicos e no caso de que este non fose atendido, as seguintes medidas:

a) A suspensión inmediata do espectáculo ou actividade e o desaloxo e precintado dos establecementos abertos ao público.

b) Aqueloutras medidas que se consideren necesarias, en atención ás circunstancias concorrentes en cada caso, para garantir a seguridade das persoas e os bens e a convivencia entre a cidadanía, e que garden a debida proporción en atención aos bens e dereitos obxecto de protección

6. De conformidade co establecido no artigo 29 da Lei 10/2017, do 27 de decembro, de espectáculos públicos e actividades recreativas de Galicia, no caso de que os axentes adoptasen as medidas indicadas no apartado anterior, deberán proceder á súa comunicación inmediata ao órgano competente de acordo co artigo 28 da lei para adoptar as medidas provisionais previas pertinentes, que deberá confirmalas, modificalas ou levantalas no prazo de corenta e oito horas desde a indicada comunicación. O incumprimento do devandito prazo comporta automaticamente o levantamento das medidas inmediatas adoptadas.

Se o órgano indicado no apartado anterior ratifica as medidas adoptadas, o réxime de confirmación, modificación ou levantamento posterior rexerase polo que dispón o artigo 27.4.





7. En particular, a efectos do establecido no apartado 4, entenderase que concorre un perigo grave e inminente para as persoas nos casos de incumprimento das seguintes medidas de prevención:

a) Incumprimento xeneralizado no establecemento ou actividade das distancias de seguridade interpersonal, xa sexa por unha deficiente organización dos espazos ou polo incumprimento da organización existente.

b) Incumprimento da obrigaón do uso adecuado de máscaras por parte do persoal, clientes ou público asistente, cando non sexa meramente singular, puntual ou episódico.

c) Presenza no establecemento ou espazo aberto ao público de persoas con sintomatoloxía compatible co COVID-19.

d) Presenza no establecemento ou espazo aberto ao público de traballadores ou público asistente sometidos a obrigaóns de illamento ou corentena.

e) Incumprimento grave das medidas de limpeza e desinfección.

f) Incumprimento das medidas relativas ao aforo máximo dos establecementos ou espazos.

g) Existencia de aglomeracións de persoas no interior ou no exterior dos establecementos ou espazos en que se desenvolvan os espectáculos públicos ou actividades recreativas.

h) Incumprimento das medidas relativas a agrupacións máximas de persoas nas mesas ou agrupacións de mesas nos locais de hostalería ou restauración.

i) Incumprimento nas instalacións deportivas das medidas relativas ás agrupacións máximas de persoas e contacto físico.

8. Así mesmo, con suxeición ao establecido no artigo 37.2.e) da Lei 8/2008, do 10 de xullo, de saúde de Galicia, o persoal ao servizo da Administración sanitaria que actúe no exercicio da función de inspección, nos mesmos casos expresados no apartado anterior, poderá adoptar de maneira motivada a medida de suspensión temporal das actividades ou outras, que se consideren necesarias e proporcionadas, a fin de evitar prexuízos para a saúde».

3. Limitacións de capacidade e medidas de prevención específicas por sectores.

3.1. Medidas en materia de control de capacidade.

1. Os establecementos, instalacións e locais deberán expor ao público a capacidade máxima, que deberá incluír os propios traballadores e asegurar que a dita capacidade e a distancia de seguridade interpersonal se respecta no seu interior, polo que se deberán establecer procedementos que permitan o reconto e control da capacidade, de forma que esta non sexa superada en ningún momento.





2. A organización da circulación de persoas e a distribución de espazos deberá procurar a posibilidade de manter a distancia de seguridade interpersoal. Na medida do posible estableceranse itinerarios para dirixir a circulación de clientes e usuarios e evitar aglomeracións en determinadas zonas, tanto no interior como no exterior, e prever o contacto entre eles. Cando se dispoña de dúas ou máis portas, procurarase establecer un uso diferenciado para a entrada e a saída, co obxecto de reducir o risco de formación de aglomeracións.
3. Cando se dispoña de aparcamentos propios para traballadores e usuarios, establecerase un control de accesos para mellor seguimento das normas de capacidade. Na medida do posible as portas que se atopen no percorrido entre o aparcamento e o acceso á tenda ou aos vestiarios dos traballadores disporán de sistemas automáticos de apertura ou permanecerán abertas para evitar a manipulación dos mecanismos de apertura.
4. De ser o caso, o persoal de seguridade velará para que se respecte a distancia interpersoal de seguridade e evitará a formación de grupos numerosos e aglomeracións, prestando especial atención ás zonas de escaleiras mecánicas, ascensores, zonas comúns de paso e zonas recreativas.
5. En caso necesario, poderanse utilizar valos ou sistemas de sinalización equivalentes para un mellor control dos accesos e xestión das persoas par os efectos de evitar calquera aglomeración.
6. En calquera caso, a sinalización de percorridos obrigatorios e independentes ou outras medidas que se establezan realizaranse tendo en conta o cumprimento das condicións de evacuación exigibles na normativa aplicable.

3.2. Medidas para a entrada, saída e circulación de público espectador ou asistente en establecementos.

1. Recomendarase a venda en liña da entrada e, en caso de compra en billeteira, fomentarse o pagamento con tarxeta ou outros medios que non supoñan contacto físico entre dispositivos.
2. Procurarase sempre que os espectadores ou asistentes estean sentados e manteñan a distancia interpersoal de seguridade fixada, salvo que o tipo de actividade non o permita.
3. Recoméndase, en función das características da actividade e do local pechado ou do espazo ao aire libre en que se desenvolva, que todas as entradas e os asentos estean debidamente numerados, e deberán inhabilitarse as butacas que non cumpran cos criterios de distanciamento físico, así como as non vendidas. Evitarase, no posible, o paso de persoas entre filas que supoña non respectar a distancia de seguridade.
4. A apertura de portas realizarase con antelación suficiente para permitir un acceso graduado, polo que se deberán fixar franxas horarias adecuadas para o acceso. A saída do público deberá realizarse de forma graduada por zonas, garantindo a distancia entre persoas.





5. Nos espectáculos en que existan pausas intermedias, estas deberán ter a duración suficiente para que a saída e a entrada durante o descanso tamén sexa graduada e cos mesmos condicionamentos que a entrada e saída de público.

6. O uso da máscara axustarase ao disposto no apartado 1.3

7. Facilitarase a agrupación de conviventes, mantendo a debida distancia de seguridade co resto dos espectadores.

8. Realizaranse, antes e logo da actividade de que se trate, avisos que anuncien e recorden as medidas de hixiene e distanciamento e o escalonamento na saída do público.

9. Procurarase manter a distancia de seguridade interpersoal entre os traballadores e o público ou, na súa falta, utilizaranse medidas alternativas de protección física. O uso de máscara será obrigatorio, aínda que se manteña a distancia de seguridade interpersoal indicada, nos termos previstos no apartado 1.3.

3.3. Velorios e enterros. (Mod. Ver: Orde do 25 de xuño do 2021- Anexo I pto. 3.3- DOG. 120-Bis)

1. Os velorios poderán realizarse en todo tipo de instalacións, públicas ou privadas, debidamente habilitadas cun límite máximo, en cada momento, de sesenta persoas en espazos ao aire libre ou de trinta persoas en espazos pechados, sexan ou non conviventes.

2. A participación na comitiva para o enterramento ou despedida para cremación da persoa falecida restrínxese a un máximo de setenta e cinco persoas, entre familiares e achegados, ademais de, no seu caso, o ministro de culto ou persoa asimilada da confesión respectiva para a práctica dos ritos funerarios de despedida do defunto.

3. Deberán establecerse as medidas necesarias para procurar manter a distancia de seguridade interpersoal nas instalacións ou, na súa falta, a utilización de medidas alternativas de protección física. O uso de máscara será obrigatorio, aínda que se manteña a distancia de seguridade interpersoal indicada, nos termos previstos no apartado 1.3.

4. Ademais do cumprimento xeral das medidas de hixiene e prevención establecidas, no caso de que no local se preste algún tipo de servizo de hostalaría e restauración, a prestación deste axustarase ao previsto nas condicións para a prestación do servizo nos establecementos de hostalaría e restauración.

3.4. Lugares de culto. (Mod. Ver: Orde do 25 de xuño do 2021- Anexo I pto. 3.4- DOG. 120-Bis)

1. A asistencia a lugares de culto non poderá superar o setenta e cinco por cento do seu aforo. O aforo máximo deberá publicarse en lugar visible do espazo destinado ao culto.





2. A utilización do exterior dos edificios ou da vía pública para a celebración de actos de culto con acompañamento de público deberá desenvolverse nas condicións que determine a autoridade municipal correspondente, á cal lle corresponde a súa autorización. Nestes casos, con carácter previo á celebración, delimitarase o espazo ou itinerario e a asistencia de público estará limitada a un máximo de 1.000 persoas. Procurarase manter a distancia de seguridade interpersoal entre os participantes entre si e co público asistente e o uso de máscara será obrigatorio para os participantes e para o público asistente.

3.5. Cerimonias nupciais e outras celebracións relixiosas ou civís. (Mod. Ver: Orde do 25 de xuño do 2021- Anexo - pto. 3.5- DOG. 120-Bis)

1. No caso que estas cerimonias ou celebracións se leven a cabo en lugares de culto, deberán aplicarse as regras de capacidade e as medidas de hixiene e prevención na celebración de actos de culto relixioso recollidas especificamente neste acordo.
2. As celebracións que puidesen ter lugar tras a cerimonia en establecementos de hostalaría e restauración axustaranse ás condicións e á capacidade previstas para a prestación do servizo nestes establecementos.
3. No caso de que a cerimonia, ou a súa celebración posterior que implique algún tipo de servizo de hostalaría e restauración, se leve a cabo noutro tipo de espazo ou instalación, pública ou privada, que non se inclúa especificamente neste acordo, deberase respectar un máximo do setenta e cinco por cento da súa capacidade e, en todo caso, un máximo de duascenas cincuenta persoas en espazos ao aire libre ou de cento cincuenta persoas en espazos pechados.

3.6. Establecementos e locais comerciais retallistas e de actividades de servizos profesionais abertos ao público que non formen parte de centros o parques comerciais. (Mod. Ver: Orde do 25 de xuño do 2021- Anexo I pto. 3.6 - DOG. 120-Bis)

1. Os establecementos e locais comerciais retallistas e de actividades de servizos profesionais abertos ao público que non formen parte de centros o parques comerciais non poderán superar o setenta e cinco por cento da súa capacidade total. No caso de establecementos ou locais distribuídos en varios andares, a presenza de clientes en cada unha delas deberá gardar esta mesma proporción.

Deberán establecerse as medidas necesarias para procurar manter a distancia de seguridade interpersoal nos locais e establecementos ou, na súa falta, a utilización de medidas alternativas de protección física. O uso de máscara será obrigatorio, aínda que se manteña a distancia de seguridade interpersoal indicada, nos termos previstos no apartado 1.3.

2. Procurarase a atención con servizo preferente para maiores de 65 anos.





3.7. Establecementos que teñan a condición de centros e parques comerciais ou que formen parte deles. (Mod. Ver: Orde do 25 de xuño do 2021- Anexo I pto. 3.7 - DOG. 120-Bis)

1. Nos centros ou parques comerciais no poderá superarse o 50 por cento da capacidade nas súas zonas comúns e recreativas determinada no Plan de autoprotección de cada centro ou parque comercial.
2. Os establecementos e locais comerciais retalistas e de actividades de servizos profesionais abertos ao público situados en centros e parques comerciais non poderán superar o setenta e cinco por cento da súa capacidade total. No caso de establecementos ou locais distribuídos en varios andares, a presenza de clientes en cada unha delas deberá gardar esta mesma proporción.
3. Deberán establecerse as medidas necesarias para manter a distancia de seguridade interpersoal no interior dos locais e establecementos e nas zonas comúns e recreativas, como poden ser zonas infantís ou áreas de descanso ou, na súa falta, a utilización de medidas alternativas de protección física, así como evitar as aglomeracións de persoas que comprometan o cumprimento destas medidas. O uso de máscara será obrigatorio, aínda que se manteña a distancia de seguridade interpersoal indicada, nos termos previstos no apartado 1.3.
4. Procurarase a atención con servizo preferente para maiores de 65 anos.

3.8. Mercados que desenvolven a súa actividade na vía pública. (Mod. Ver: Orde do 25 de xuño do 2021 – Anexo I- pto. 3.8 -DOG. 120-Bis)

1. No caso dos mercados que desenvolven a súa actividade na vía pública ao aire libre ou de venda non sedentaria, coñecidos como mercadillos, non poderán superar o setenta e cinco por cento dos postos habituais ou autorizados, limitando a afluencia de clientes de maneira que se asegure o mantemento da distancia de seguridade interpersoal.

Os concellos poderán aumentar a superficie habilitada ou habilitar novos días para o exercicio desta actividade para compensar esta limitación.

Á hora de determinar os comerciantes que poden exercer a súa actividade, o concello poderá priorizar aqueles que comercializan produtos alimentarios e de primeira necesidade, asegurando que non se manipulen os produtos comercializados neles por parte dos consumidores.

Os concellos establecerán requisitos de distanciamento entre postos e condicións de delimitación do mercado co obxectivo de procurar manter a distancia de seguridade interpersoal entre traballadores, clientes e viandantes ou, na súa falta, será precisa a utilización de medidas alternativas de protección física. O uso de máscara será obrigatorio,





[aínda que se manteña a distancia de seguridade interpersonal indicada, nos termos previstos no apartado 1.3.](#)

2. Durante todo o proceso de atención ao consumidor deberá manterse a distancia de seguridade interpersonal establecida entre o vendedor e o consumidor, que poderá ser dun metro cando se conte con elementos de protección ou barreira.

3. Deberá sinalarse de forma clara a distancia de seguridade interpersonal entre clientes, con marcas no chan ou mediante o uso de balizas, cartelaría e sinalización para aqueles casos en que sexa posible a atención individualizada de máis dun cliente ao mesmo tempo.

4. Recoméndase a posta á disposición de dispensadores de xeles hidroalcohólicos ou desinfectantes con actividade viricida debidamente autorizados e rexistrados nas inmediacións dos mercados ao aire libre ou de venda non sedentaria na vía pública.

5. Realizarase, polo menos unha vez ao día, unha limpeza e desinfección das instalacións con especial atención ás superficies de contacto máis frecuentes, especialmente mostradores e mesas ou outros elementos dos postos, anteparos, de ser o caso, teclados, terminais de pagamento, pantallas táctiles, ferramentas de traballo e outros elementos susceptibles de manipulación, prestando especial atención a aqueles utilizados por máis dun traballador.

6. Procurarase evitar a manipulación directa dos produtos por parte dos clientes.

3.9. Actividades en academias, autoescolas e centros privados de ensino non regrado e centros de formación. (Mod. Ver: Orde do 25 de xuño do 2021 – Anexo I- pto. 3.9 -DOG. 120-Bis)

1. A actividade que se realice en academias, autoescolas e centros privados de ensino non regrado e centros de formación non incluídos no ámbito de aplicación do artigo 9 do Real decreto lei 21/2020, de 9 de xuño, de medidas urxentes de prevención, contención e coordinación para facer fronte á crise sanitaria ocasionada polo COVID-19, inscritos no correspondente rexistro, poderá impartirse dun modo presencial sempre que non se supere unha capacidade do setenta e cinco por cento respecto do máximo permitido e cun máximo de ata vinte e cinco persoas.

[2. Deberán establecerse as medidas necesarias para manter a distancia de seguridade interpersonal nas súas instalacións ou, na súa falta, a utilización de medidas alternativas de protección física. O uso de máscara será obrigatorio, aínda que se manteña a distancia de seguridade interpersonal indicada, nos termos previstos no apartado 1.3.](#)

3. No caso de utilización de vehículos será obrigatorio o uso de máscara tanto polo persoal docente como polo alumnado ou o resto de ocupantes do vehículo.





3.10. Reinicio de determinada actividade formativa xestionada ou financiada pola Administración autonómica en centros e entidades de formación.

O reinicio das accións formativas presenciais (incluída a parte presencial da modalidade de teleformación) de formación profesional para o emprego xestionadas e/ou financiadas pola Administración autonómica que se desenvolvan en centros e entidades de formación no ámbito territorial da Comunidade Autónoma de Galicia, así como dos obradoiros de emprego e os programas integrados de emprego financiados pola Administración autonómica, levarase a cabo cando así se acorde mediante resolución da dirección xeral competente da Consellería de Economía, Emprego e Industria, na cal se establecerán as condicións de seguridade e saúde laboral que deberán cumprir as entidades públicas e privadas que impartan as correspondentes accións formativas.

3.11. Establecementos de hostalaría e restauración.(Modificado pola ORDE do 25 de febreiro de 2021 pola que se establecen as actuacións necesarias para a posta en marcha do Plan de hostalaría segura da Comunidade Autónoma de Galicia -DOG 38-bis e a Orde do 25 de xuño do 2021 – Anexo I- pto. 3.22 -DOG. 120-Bis)

1. Os establecementos de hostalaría e restauración non poderán superar o setenta e cinco por cento da súa capacidade para consumo no interior do local.

2. O consumo dentro do local poderá realizarse en barra ou sentado en mesa, ou agrupacións de mesas, e deberá asegurarse o mantemento da debida distancia de seguridade interpersoal entre clientes, tanto entre os situados na barra como nas mesas ou, no seu caso, agrupacións de mesas.

3. As terrazas ao aire libre dos establecementos de hostalaría e restauración limitarán a súa capacidade ao oitenta por cento das mesas permitidas no ano inmediatamente anterior con base na correspondente licenza municipal ou do que sexa autorizado para este ano, no caso que a licenza sexa concedida por primeira vez.

Consideraranse terrazas ao aire libre todo espazo non cuberto ou todo espazo que, estando cuberto, estea rodeado lateralmente por un máximo de dúas paredes, muros ou paramentos.

No caso de que o establecemento de hostalaría e restauración obtivese o permiso do concello para incrementar a superficie destinada á terraza ao aire libre, poderase incrementar o número de mesas previsto no primeiro parágrafo deste número 3, respectando, en todo caso, unha proporción do oitenta por cento entre mesas e superficie dispoñible e sempre que se manteña o espazo necesario para a circulación peonil no tramo da vía pública en que se sitúe a terraza.

4. En todo caso, deberá asegurarse que se mantén a debida distancia de seguridade interpersoal entre as mesas ou, no seu caso, agrupacións de mesas. A ocupación máxima será de dez persoas por mesa ou agrupación de mesas. A mesa ou agrupación de mesas que





se utilice para este fin deberá ser acorde co número de persoas e permitir que se respecte a distancia mínima de seguridade interpersoal entre elas.

5. Os establecementos de hostalería e restauración deberán pechar non máis tarde da unha da madrugada sen que poida permitirse o acceso de ningún cliente desde as 00.00 horas.

3.12. Condicións para ocupación de zonas comúns de hoteis e aloxamentos turísticos. (Mod. Ver: Orde do 25 de xuño do 2021 – Anexo I- pto. 3.10 -DOG. 120-Bis)

1. A ocupación das zonas comúns dos hoteis e aloxamentos turísticos non poderá superar o setenta e cinco por cento da súa capacidade.

Para iso cada establecemento deberá determinar a capacidade dos distintos espazos comúns, así como aqueles lugares en que se poderán realizar eventos e as condicións máis seguras para a súa realización conforme a capacidade máxima previsto e de acordo coas medidas de hixiene, protección e distancia mínima establecidas.

2. As actividades de animación ou clases grupais deberán deseñarse e planificarse cunha capacidade máxima de vinte e cinco persoas. Deberá respectarse a distancia de seguridade interpersoal entre as persoas que asistan á actividade e entre estas e o animador ou adestrador ou, na súa falta, utilizar medidas alternativas de protección física. O uso de máscara será obrigatorio, aínda que se manteña a distancia de seguridade interpersoal indicada, nos termos previstos no apartado 1.3. As actividades de animación ou clases grupais realizaranse preferentemente ao aire libre e procurarse evitar o intercambio de material.

3. Realizarase a correspondente desinfección de obxectos e material utilizado nas actividades de animación logo de cada uso e disporase de xel hidroalcohólico ou desinfectantes con actividade viricida debidamente autorizados e rexistrados.

4. No caso de instalacións deportivas de hoteis e aloxamentos turísticos, tales como piscinas ou ximnacios, aplicaranse as medidas establecidas especificamente para estas. Determinaranse por cada establecemento as directrices e recomendacións para o seu uso, de acordo coas normas de prevención e hixiene previstas neste acordo, e garantirase o seu coñecemento por parte dos usuarios.

3.13. Albergues turísticos (Mod. Ver: Orde do 25 de xuño do 2021 – Anexo I- pto. 3.10 -DOG. 120-Bis)

1. Na modalidade de aloxamento turístico de albergue, polos seus especiais características, permitirase un aforo máximo do setenta e cinco por cento do seu aforo máximo permitido.

2. As persoas titulares do establecemento adoptarán as medidas organizativas oportunas para evitar aglomeracións e para procurar manter a distancia de seguridade interpersoal no interior dos establecementos ou, na súa falta, a utilización de medidas alternativas de protección física dos clientes entre si mesmo e destes con respecto dos traballadores. O uso





de máscara será obrigatorio, aínda que se manteña a distancia de seguridade interpersonal indicada, nos termos previstos no apartado 1.3.

3. Ademais do cumprimento xeral das medidas de hixiene e prevención establecidas, no caso de que no establecemento se preste algún tipo de servizo de hostalaría e restauración, a prestación deste axustarase ao previsto nas condicións para a prestación do servizo nos establecementos de hostalaría e restauración.

3.14. Bibliotecas. (Mod. Ver: Orde do 25 de xuño do 2021 – Anexo I- pto. 3.20 -DOG. 120-Bis)

1. As bibliotecas, tanto de titularidade pública como privada, prestarán os servizos para as actividades de préstamo e devolución de obras, lectura en sala, información bibliográfica e bibliotecaria e préstamo interbibliotecario, así como o resto de actividades ordinarias propias do servizo bibliotecario, sen que na ocupación de salas podan superar o setenta e cinco por cento sobre a súa capacidade ou capacidade máxima permitida. Este límite de ocupación será aplicable tamén á realización de actividades culturais nelas.

2. Poderase facer uso dos medios tecnolóxicos das bibliotecas destinados para o uso público, así como de catálogos de acceso público en liña, catálogos en fichas da biblioteca ou publicacións electrónicas.

3. Deberán establecerse as medidas necesarias para manter a distancia de seguridade interpersonal nas súas instalacións ou, na súa falta, a utilización de medidas alternativas de protección física. O uso de máscara será obrigatorio, aínda que se manteña a distancia de seguridade interpersonal indicada, nos termos previstos no apartado 1.3.

4. Ademais do cumprimento xeral das medidas de hixiene e prevención establecidas, no caso de que no establecemento se preste algún tipo de servizo de hostalaría e restauración, a prestación deste axustarase ao previsto nas condicións para a prestación do servizo nos establecementos de hostalaría e restauración.

3.15. Arquivos. (Mod. Ver: Orde do 25 de xuño do 2021 – Anexo I- pto. 3.20 -DOG. 120-Bis)

1. Os arquivos prestarán os seus servizos de maneira presencial ou por vía telemática, mediante solicitude e petición que será atendida polo persoal técnico. Poderán realizarse actividades presenciais nos arquivos sen superar o setenta e cinco por cento da capacidade máxima permitida.

2. Os cidadáns poderán solicitar a consulta presencial de ata dez documentos ou unidades da instalación física en que estes se atopen, por xornada de traballo. Estas consultas deberán realizarse nas dependencias establecidas para este fin.

4. Os dispositivos tecnolóxicos dos arquivos, destinados para o uso público dos cidadáns, poderán ser empregados por usuarios e investigadores. Estes poderán, con todo, utilizar os seus equipamentos e recursos persoais con conectividade á rede durante a súa estadía nas salas de consulta ou naquelas que se habiliten para tal fin.





5. Deberán establecerse as medidas necesarias para manter a distancia de seguridade interpersonal nas súas instalacións ou, na súa falta, a utilización de medidas alternativas de protección física. O uso de máscara será obrigatorio, aínda que se manteña a distancia de seguridade interpersonal indicada, nos termos previstos no apartado 1.3.

6. Ademais do cumprimento xeral das medidas de hixiene e prevención establecidas, no caso de que no establecemento se preste algún tipo de servizo de hostalaría e restauración, a prestación deste axustarase ao previsto nas condicións para a prestación do servizo nos establecementos de hostalaría e restauración.

3.16. Museos e salas de exposicións ((Mod. Ver: Orde do 25 de xuño do 2021 – Anexo I- pto. 3.20 -DOG. 120-Bis)

1. Os museos e salas de exposicións, de titularidade pública ou privada, poderán acoller tanto as visitas do público á colección e ás exposicións temporais, como a realización de actividades culturais ou didácticas sen superar un límite do setenta e cinco por cento da capacidade permitida para cada unha das súas salas e espazos públicos.

Este límite máximo de capacidade aplicarase tamén naqueles eventos que impliquen concorrencia de varias persoas nun mesmo espazo, tales como actividades educativas, conferencias, talleres, concertos e, en xeral, programas públicos.

2. Deberán establecerse as medidas necesarias para manter a distancia de seguridade interpersonal nas súas instalacións ou, na súa falta, a utilización de medidas alternativas de protección física. O uso de máscara será obrigatorio, aínda que se manteña a distancia de seguridade interpersonal indicada, nos termos previstos no apartado 1.3.

3. As visitas de grupos serán dun máximo de ata vinte e cinco persoas, incluído o monitor ou guía, e deberán establecerse as medidas necesarias para procurar a distancia de seguridade interpersonal durante o desenvolvemento da actividade ou, na súa falta, medidas alternativas de protección física. O uso de máscara será obrigatorio, aínda que se manteña a distancia de seguridade interpersonal indicada, nos termos previstos no apartado 1.3.

4. O persoal de atención ao público do museo ou sala informará os visitantes sobre as medidas de hixiene e prevención fronte ao COVID-19 que deben observarse durante a visita e velarán polo seu cumprimento.

5. Promoveranse aquelas actividades que eviten a proximidade física entre os participantes, e primaranse as actividades de realización autónoma. Reforzarase o deseño de recursos educativos, científicos e divulgativos de carácter dixital que permitan a función como institucións educativas e transmisoras de coñecemento por medios alternativos aos presenciais. Na medida do posible o uso dos elementos expostos deseñados para un uso táctil por parte do visitante estará inhabilitado.

6. Ademais do cumprimento xeral das medidas de hixiene e prevención establecidas, no caso de que no establecemento se preste algún tipo de servizo de hostalaría e restauración, a





prestación deste axustarse ao previsto nas condicións para a prestación do servizo nos establecementos de hostalaría e restauración.

3.17. Monumentos e outros equipamentos culturais.(Mod. Ver: Orde do 25 de xuño do 2021 – Anexo I- pto. 3.20 -DOG. 120-Bis)

1. Os monumentos e outros equipamentos culturais serán accesibles para o público sempre que as visitas non superen o setenta e cinco por cento da capacidade permitida, calculada respecto da capacidade prevista no correspondente Plan de autoprotección do inmovible ou recinto para os seus espazos pechados e libres.

2. Deberán establecerse as medidas necesarias para manter a distancia de seguridade interpersoal nas súas instalacións ou, na súa falta, a utilización de medidas alternativas de protección física. O uso de máscara será obrigatorio, aínda que se manteña a distancia de seguridade interpersoal indicada, nos termos previstos no apartado 1.3.

3. As visitas de grupos serán dun máximo de ata vinte e cinco persoas, incluído o monitor ou guía, e deberán establecerse as medidas necesarias para procurar a distancia de seguridade interpersoal durante o desenvolvemento da actividade ou, na súa falta, medidas alternativas de protección física. O uso de máscara será obrigatorio, aínda que se manteña a distancia de seguridade interpersoal indicada, nos termos previstos no apartado 1.3.

4. Na medida do posible estableceranse percorridos obrigatorios para separar circulacións ou organizar horarios de visitas para evitar aglomeracións de visitantes e evitar interferencias entre distintos grupos ou visitas. As zonas onde se desenvolvan traballos de mantemento serán acoutadas para evitar interferencias coas actividades de visita.

5. Ademais do cumprimento xeral das medidas de hixiene e prevención establecidas, no caso de que no establecemento se preste algún tipo de servizo de hostalaría e restauración, a prestación deste axustarse ao previsto nas condicións para a prestación do servizo nos establecementos de hostalaría e restauración.

3.18. Actividade en cines, teatros, auditorios, circos de toldo e espazos similares así como en recintos ao aire libre e noutros locais e establecementos destinados a espectáculos públicos e actividades recreativas. (Mod. Ver: Orde do 25 de xuño do 2021 – Anexo I- pto. 3.21 -DOG. 120-Bis)

1. Os cines, teatros, auditorios, circos de toldo e espazos similares poderán desenvolver a súa actividade, contando con butacas preasignadas, sempre que non superen o setenta e cinco por cento da capacidade permitida en cada sala.

2. No caso doutros recintos, locais e establecementos destinados a espectáculos públicos e actividades recreativas distintos dos previstos no parágrafo anterior, poderán desenvolver a súa actividade sempre que o público permaneza sentado e que non se supere o setenta e cinco por cento da capacidade permitida, cun límite máximo de trescentas persoas para lugares pechados e de mil persoas tratándose de actividades ao aire libre.





3. Deberán establecerse as medidas necesarias para manter a distancia de seguridade interpersonal nas súas instalacións ou, na súa falta, a utilización de medidas alternativas de protección física. O uso de máscara será obrigatorio, aínda que se manteña a distancia de seguridade interpersonal indicada, nos termos previstos no apartado 1.3.

4. Ademais do cumprimento xeral das medidas de hixiene e prevención establecidas, no caso de que nas instalacións se preste algún tipo de servizo de hostalaría e restauración, a prestación deste axustarase ao previsto nas condicións para a prestación do servizo nos establecementos de hostalaría e restauración.

3.19. Centros de lecer infantil.² (Mod. Ver: Orde do 25 de xuño do 2021 – Anexo I- pto. 3.25 -DOG. 120-Bis)

3.20. Actividade e instalacións deportivas. (Mod. Ver: Orde do 25 de xuño do 2021 – Anexo I- pto. 3.15 -DOG. 120-Bis)

1. A práctica da actividade física e deportiva non federada, ao aire libre, poderá realizarse de forma individual ou colectiva, sen contacto físico, e ata un máximo de vinte e cinco persoas de forma simultánea.

Nas instalacións e centros deportivos poderase realizar actividade deportiva en grupos de ata vinte e cinco persoas, sen contacto físico, e sempre que non se superen os dous terzos da capacidade máxima permitida.

2. Deberán establecerse as medidas necesarias para procurar manter a distancia de seguridade interpersonal. O uso da máscara axustarase ao disposto no apartado 1.3.

3. Cada instalación deportiva deberá publicar un protocolo para coñecemento xeral dos seus usuarios e que recollerá as distintas especificacións en función da tipoloxía de instalacións que, de ser o caso, poidan preverse nun protocolo básico aprobado polo Centro de Coordinación Operativa por proposta da Secretaría Xeral para o Deporte.

4. Nas instalacións deportivas a actividade física e deportiva estará suxeita aos seguintes criterios xerais de uso:

a) Con carácter xeral, no se compartirá ningún material e, si esto non fora posible, garantirase a presenza de elementos de hixiene para o seu uso continuado e promoverse o seu emprego.

b) As bolsas, mochilas ou efectos persoais só se poderán deixar nos espazos habilitados para ese fin.

c) Os deportistas non poderán compartir alimentos, bebidas ou similares.

² Reanudada a actividade dende o 1 de xullo e aprobado o protocolo mediante ORDE do 30 de xuño de 2020 pola que se reanuda a actividade dos centros de lecer infantil e apróbase o Protocolo en materia de lecer infantil para facer fronte á crise sanitaria ocasionada polo COVID-19. (DOG 128-bis, do 30/06/2020). Orde **derogada** pola Orde do 25 de xuño de 2021 pola que se establecen medidas de prevención específicas como consecuencia da evolución da situación epidemiolóxica derivada da COVID-19 na Comunidade Autónoma de Galicia.





d) Antes de entrar e ao saír do espazo asignado, deberán limparse as mans cos hidroxeles que deberán estar dispoñibles nos espazos habilitados para o efecto.

e) Deberán realizarse tarefas de ventilación nas instalacións cubertas por espazo de polo menos 30 minutos ao comezo e ao final de cada xornada, así como de forma frecuente durante esta e obrigatoriamente ao finalizar cada clase ou actividade de grupo. No caso da utilización de sistemas de ventilación mecánica, deberá aumentarse a subministración de aire fresco e non poderá empregarse a función de recirculación do aire interior.

5. Ademais do cumprimento xeral das medidas de hixiene e prevención establecidas, no caso de que nas instalacións se preste algún tipo de servizo de hostalaría e restauración, a prestación deste axustarase ao previsto nas condicións para a prestación do servizo nos establecementos de hostalaría e restauración.

3.21. Práctica da actividade deportiva federada. (Mod. Ver: Orde do 25 de xuño do 2021 – Anexo I- pto. 3.15 -DOG. 120-Bis)

1. A práctica da actividade deportiva federada de competencia autonómica poderá realizarse de forma individual ou colectiva, de conformidade cos protocolos de que deben dispoñer as federacións deportivas galegas, segundo o modelo do Protocolo Físicovid- DxTgalego polo que se establecen as medidas para facer fronte á crise sanitaria ocasionada polo COVID-19 no ámbito do deporte federado de Galicia, aprobado pola Resolución da Secretaría Xeral para o Deporte do 15 de xuño de 2020, os cales deberán ser aprobados mediante resolución da Secretaría Xeral para o Deporte. Nestes protocolos recolleranse as condicións para a realización de adestramentos e para a celebración de competicións, deberán identificarse as situacións potenciais de contaxio, atendendo ás vías recoñecidas polas autoridades sanitarias, e establecerse as medidas de tratamento de risco de contaxio adaptadas á casuística.

O devandito protocolo será de obrigada observancia para o conxunto dos estamentos federativos e deberá publicarse na páxina web da federación deportiva.

No caso de realizarse a actividade en instalacións deportivas, a práctica axustarase ademais aos termos establecidos para as mesmas.

2. Sempre que sexa posible, durante a práctica da actividade deportiva federada de competencia autonómica deberá manterse a distancia de seguridade interpersoal. Na realización de adestramentos e na celebración de competicións dentro da actividade deportiva federada de competencia autonómica, aplicarase, respecto ao uso da máscara, o recolleito especificamente no protocolo das federacións deportivas respectivas aprobado pola Secretaría Xeral para o Deporte. En todo caso, no devandito protocolo deberá preverse que cando a actividade deportiva supoña contacto físico entre as persoas que a practican deberá utilizarse a máscara, salvo que no protocolo respectivo inclúanse medidas alternativas de protección específicas.





3. No ámbito das competicións deportivas oficiais non profesionais de ámbito estatal de modalidades deportivas que poidan implicar contacto que se celebren na Comunidade Autónoma de Galicia, serán de aplicación as seguintes medidas:

a) Os equipos e deportistas galegos que participen nas devanditas competicións deberán realizar os adestramentos e a competición en grupos de composición estable e, en todo caso, deberán realizar test serolóxicos ou probas similares cada 14 días naturais.

b) A totalidade dos membros da expedición dos equipos e deportistas procedente doutras comunidades autónomas que se despracen á Comunidade Autónoma de Galicia para participar nas devanditas competicións, deberán realizar test serolóxicos ou probas similares en orixe polo menos entre 72 e 24 horas previas á celebración da proba/partido/competición. Ao mesmo tempo, deberán comunicar con idéntica antelación ás autoridades sanitarias autonómicas a relación das persoas integrantes da expedición trasladada a Galicia, a data e hora de chegada á Comunidade Autónoma galega e o lugar de aloxamento, así como o tipo de proba de detección COVID-19 a que foron sometidas ditas persoas.

As medidas previstas neste número 3 deben entenderse dentro do necesario respecto ás competencias das autoridades deportivas e sanitarias estatais, polo que serán aplicables sempre que resulten compatibles coas adoptadas por ditas autoridades e mentres non existan medidas obrigatorias dimanantes delas que ofrezan un nivel de protección equivalente ou similar

3.22. Celebración de eventos deportivos. (Mod. Ver: Orde do 25 de xuño do 2021 – Anexo I-pto. 3.21 -DOG. 120-Bis)

1. A organización dos eventos deportivos recollidos no artigo 22 da Lei 3/2012, do 2 de abril, do deporte de Galicia, axustarase aos requirimentos establecidos pola normativa sectorial en vigor e polas normas que, de ser o caso, sexan aprobadas polas autoridades competentes.

2. Os organizadores de eventos deportivos deberán contar cun protocolo específico no ámbito do COVID-19, que será trasladado á autoridade competente e que deberá ser comunicado aos seus participantes. Deberán incluírse no devandito protocolo as medidas necesarias para procurar manter a distancia de seguridade interpersoal con e entre os espectadores ou, na súa falta, a utilización de medidas alternativas de protección física. O uso de máscara será obrigatorio, aínda que se manteña a distancia de seguridade interpersoal indicada, nos termos previstos no apartado 1.3.

3. Os devanditos protocolos, elaborados baixo a responsabilidade dos organizadores dos eventos, deberán axustarse, con carácter mínimo, aos requirimentos que sexan de aplicación á concreta modalidade deportiva segundo o establecido nos protocolos aprobados conforme á Resolución do 15 de xuño de 2020, da Secretaría Xeral para o Deporte, pola que se aproba o protocolo FISICOVID- DXTGALEGO, polo que se establecen as medidas para facer fronte á crise sanitaria ocasionada polo COVID-19 no ámbito do deporte





federado de Galicia (DOG do 19 de xuño). Para estes efectos, as autoridades competentes, naqueles eventos que se desenvolvan en máis dun termo municipal da Comunidade Autónoma, darán traslado do protocolo específico á autoridade deportiva para o seu coñecemento e supervisión.

3.22.bis. Celebración das competicións deportivas federadas e dos eventos deportivos en espazos abertos e con acompañamento de público na vía pública (Mod. Ver: Orde do 25 de xuño do 2021 – Anexo I- pto. 3.21 -DOG. 120-Bis)

A celebración das competicións deportivas federadas e dos eventos deportivos en espazos abertos e con acompañamento de público na vía pública, tales como atletismo, ciclismo, rallies automobilísticos, remo e similares, deberá ser aprobada pola autoridade municipal correspondente, ou, se transcorresen por máis dun termo municipal, pola autoridade autonómica competente. Nestes casos, con carácter previo á celebración, delimitarase o espazo ou itinerario e a asistencia de público estará limitada a un máximo de 1.000 persoas. Procurarase manter a distancia de seguridade interpersoal entre os participantes e o público asistente e o uso de máscara será obrigatorio para todo o público asistente.

Con relación aos participantes en caso de competicións deportivas federadas, estarase ao disposto nos respectivos protocolos federativos e en caso dos eventos deportivos ao disposto no respectivo protocolo do organizador, segundo o disposto nos números 3.21.2 e 3.22.2.

3.23. Asistencia de público en instalacións deportivas. (Mod. Ver: Orde do 25 de xuño do 2021 – Anexo I- pto. 3.21 -DOG. 120-Bis)

Sen prexuízo das competencias atribuídas no artigo 15.2 do Real decreto lei 21/2020, do 9 de xuño, de medidas urxentes de prevención, contención e coordinación para facer fronte á crise sanitaria ocasionada polo COVID-19, e do establecido no punto anterior, no caso dos adestramentos, competicións ou eventos que se celebren en instalacións deportivas, poderán desenvolverse con público sempre que este permaneza sentado e que non se supere o setenta e cinco por cento da capacidade permitida, cun límite máximo de trescentas persoas para lugares pechados e de mil persoas tratándose de actividades ao aire libre.

3.24. Piscinas. (Mod. Ver: Orde do 25 de xuño do 2021 – Anexo I- pto. 3.27 -DOG. 120-Bis)

1. As piscinas ao aire libre ou cubertas, para uso deportivo ou recreativo, deberán respectar o límite do setenta e cinco por cento da súa capacidade, tanto no relativo ao acceso como durante a propia práctica deportiva ou recreativa. Quedan exentas destas limitacións as piscinas unifamiliares de uso privado.





2. Na utilización das piscinas procurarase manter as debidas medidas de seguridade e protección, especialmente na distancia de seguridade interpersoal entre os usuarios.
3. Nas zonas de estancia das piscinas establecerase unha distribución espacial para procurar a distancia de seguridade interpersoal entre os usuarios non conviventes, mediante sinais no chan ou marcas similares. Todos os obxectos persoais, como toallas, deben permanecer dentro do perímetro establecido, evitando contacto co resto de usuarios. Habilitaranse sistemas de acceso que eviten a acumulación de persoas e que cumpran coas medidas de seguridade e protección sanitaria.
4. Recordaráselles aos usuarios, por medios de cartalaría visible ou mensaxes de megafonía, as normas de hixiene e prevención que se deberán observar, sinalando a necesidade de abandonar a instalación ante calquera síntoma compatible co COVID-19.
5. Ademais do cumprimento xeral das medidas de hixiene e prevención establecidas, no caso de que nas instalacións se preste algún tipo de servizo de hostalaría e restauración, a prestación do servizo axustarase ao previsto nas condicións para a prestación do servizo nos establecementos de hostalaría e restauración.

3.25. Actividade cinexética. (Mod. Ver: Orde do 25 de xuño do 2021 – Anexo I- pto. 3.11 - DOG. 120-Bis)

1. Está permitida a actividade cinexética en todas as súas modalidades sempre que se respecte a distancia de seguridade interpersoal ou, na súa falta, utilídense medidas alternativas de protección física. O uso de máscara será obrigatorio, aínda que se manteña a distancia de seguridade interpersoal indicada, nos termos previstos no apartado 1.3.
2. Para o desenvolvemento da actividade cinexética organizada que implique máis dun cazador, deberase dispor dun plan de actuación por parte do responsable da cazaría, no cal se detallan as medidas de prevención e hixiene que se deberán observar. O contido do dito plan deberá ser trasladado a todos os participantes, co fin de garantir o seu coñecemento por estes con carácter previo, e deberá ser presentado, así mesmo, xunto coa correspondente solicitude de autorización de cazaría, de ser o caso.
3. Non se compartirán utensilios de caza, nin trebellos de comida ou de bebida.

3.26. Pesca fluvial e marítima, deportiva e recreativa. (Mod. Ver: Orde do 25 de xuño do 2021 – Anexo I- pto. 3.12 -DOG. 120-Bis)

1. Está permitida a práctica da pesca fluvial e marítima, deportiva e recreativa, en todas as súas modalidades, sempre que se respecte a distancia de seguridade interpersoal ou, na súa falta, se utilicen medidas alternativas de protección física. O uso de máscara será obrigatorio, aínda que se manteña a distancia de seguridade interpersoal indicada, nos termos previstos no número 1.3.
2. Non se compartirán utensilios de pesca, nin trebellos de comida ou de bebida.





3.27. Especificidades para determinadas actividades de natureza e turística. (Mod. Ver: Orde do 25 de xuño do 2021 – Anexo I- pto. 3.24 -DOG. 120-Bis)

1. Poderanse realizar actividades de uso público en todos os espazos naturais que integran a rede galega de espazos protexidos, de conformidade co que dispoñan os seus respectivos instrumentos de planificación e no presente acordo.

A dirección xeral competente en materia de espazos naturais protexidos poderá adoptar medidas restritivas no acceso aos espazos naturais protexidos, cando se considere que pode existir risco de formación de aglomeracións.

As devanditas medidas incluírán, entre outras, o control da capacidade dos aparcamentos, das zonas de descanso, así como das sendas e puntos de acceso, ademais do reforzamento da vixilancia en materia de protección do medio natural.

Os visitantes dos espazos naturais protexidos deberán procurar a circulación pola súa dereita no seu tránsito por camiños e pasarelas co obxecto de manter a distancia de seguridade interpersoal e un tránsito fluído.

2. Poderán realizarse actividades de turismo activo e de natureza, organizadas por empresas habilitadas como empresas de turismo activo, e deberán establecerse as medidas necesarias para procurar a distancia de seguridade interpersoal durante o desenvolvemento da actividade ou, na súa falta, para a utilización de medidas alternativas de protección física. O uso de máscara será obrigatorio, aínda que se manteña a distancia de seguridade interpersoal indicada, nos termos previstos no apartado 1.3.”

3. Poderá realizarse a actividade de guía turístico, para grupos de ata un máximo de vinte e cinco persoas, e deberán establecerse as medidas necesarias para procurar a distancia de seguridade interpersoal durante o desenvolvemento da actividade ou, na súa falta, medidas alternativas de protección física. O uso de máscara será obrigatorio, aínda que se manteña a distancia de seguridade interpersoal indicada, nos termos previstos no apartado 1.3. En calquera caso, deberán respectarse as condicións en que deba desenvolverse a actividade de visita a monumentos e outros equipamentos culturais e procurárase evitar o tránsito por zonas ou lugares susceptibles de xerar aglomeracións.

4. Ademais do cumprimento xeral das medidas de hixiene e prevención establecidas, no caso de que nas instalacións se preste algún tipo de servizo de hostalaría e restauración, a prestación deste axustarase ao previsto nas condicións para a prestación do servizo nos establecementos de hostalaría e restauración.

3.28. Centros de interpretación e visitantes, aulas da natureza, casetas e puntos de información.(Mod. Ver: Orde do 25 de xuño do 2021 – Anexo I- pto. 3.24 -DOG. 120-Bis)

1. Nos centros de interpretación e visitantes, nas aulas da natureza, casetas e puntos de información da Rede galega de espazos protexidos non se poderá exceder o setenta e cinco por cento da súa capacidade.





2. Deberán establecerse as medidas necesarias para procurar manter a distancia de seguridade interpersonal nas instalacións ou, na súa falta, a utilización de medidas alternativas de protección física. O uso de máscara será obrigatorio, aínda que se manteña a distancia de seguridade interpersonal indicada, nos termos previstos no apartado 1.3

3. Ademais do cumprimento xeral das medidas de hixiene e prevención establecidas, no caso de que nas instalacións se preste algún tipo de servizo de hostalaría e restauración, a prestación deste axustarase ao previsto nas condicións para a prestación do servizo nos establecementos de hostalaría e restauración.

3.29. Realización de actividades de tempo libre dirixidas á poboación infantil e xuvenil.
(Mod. Ver: Orde do 25 de xuño do 2021 – Anexo I- pto. 3.26 -DOG. 120-Bis)

1. Poderán realizarse actividades de tempo libre destinadas á poboación infantil e xuvenil, cando estas leven a cabo ao aire libre, sempre que se limite o número de participantes ao 75 por cento da súa asistencia máxima habitual, cun máximo de 250 participantes, incluíndo os monitores. Cando estas actividades realícense en espazos pechados, non se deberá superar o 75 por cento do aforo máximo do recinto, cun máximo de 150 participantes, incluíndo os monitores.

2. Deberán establecerse as medidas necesarias para procurar manter a distancia de seguridade interpersonal nas instalacións ou, na súa falta, a utilización de medidas alternativas de protección física. O uso de máscara será obrigatorio, aínda que se manteña a distancia de seguridade interpersonal indicada, nos termos previstos no apartado 1.3

3. As actividades deberán realizarse en grupos de ata 15 persoas participantes, máis os monitores correspondentes, que intentarán traballar, na medida do posible, sen contacto entre os demais grupos.

3.30. Uso das praias.(Mod. Ver: Orde do 25 de xuño do 2021 – Anexo I- pto. 3.27 -DOG. 120-Bis)

1. Os usuarios das praias deberán facer un uso responsable delas e das súas instalacións, tanto desde o punto de vista ambiental como sanitario, cumprindo para iso coas recomendacións, medidas e normas establecidas polas autoridades sanitarias.

2. A ocupación máxima no uso de duchas e lavapés ao aire libre, aseos, vestiarios e outros servizos públicos similares será dunha persoa, salvo naqueles supostos de persoas que poidan precisar asistencia, as cales poderán contar co seu acompañante. Deberá reforzarse a limpeza e desinfección dos referidos espazos, garantindo sempre o seu estado de salubridade e hixiene.

3. A situación dos obxectos persoais, toallas, hamacas e elementos similares levarase a cabo de forma que se poida manter a distancia de seguridade interpersonal con respecto a outros usuarios, salvo no caso de conviventes.





4. Os concellos poderán establecer limitacións tanto de acceso como de aforo das praias a fin de asegurar que se poida respectar a distancia interpersonal de seguridade entre usuarios. Para iso poderán establecer tamén límites nos tempos de permanencia nas mesmas, así como no acceso aos aparcamentos, en aras de facilitar o control do aforo das praias. Así mesmo, os concellos deberán establecer as medidas necesarias para manter a distancia de seguridade interpersonal tamén nas zonas de acceso e saída e para evitar aglomeracións nas mesmas.

A efectos de calcular o aforo máximo permitido por cada praia, considerarase que a superficie de praia que vai ocupar cada usuario será de aproximadamente tres metros cadrados.

5. Os concellos asegurarán que se realiza unha limpeza e desinfección das instalacións e bens das praias usando para iso substancias que non resulten prexudiciais para o ambiente.

6. Recordaráselles aos usuarios, mediante cartellaría visible ou outros medios, as normas de hixiene e prevención que se deberán observar, sinalando a necesidade de abandonar a instalación ante calquera síntoma compatible co COVID-19.

7. Ademais do cumprimento xeral das medidas de hixiene e prevención establecidas, no caso de exista algún tipo de actividade de hostalaría e restauración que se realice nas praias, incluídas as que se realicen en instalacións descubertas, con concesión ou autorización de ocupación ou aproveitamento do dominio público marítimo-terrestre, a prestación do servizo de hostalería ou restauración axustarase ao previsto nas condicións para a prestación do servizo nos establecementos de hostalaría e restauración.

8. Os responsables de negocios de motos acuáticas, hidropedais e de calquera outro elemento deportivo ou de recreo similares deberán cumprir co disposto nas medidas de hixiene e prevención establecidas. Todos os vehículos deberán ser limpados e desinfectados antes de cada uso e, do mesmo xeito, as hamacas ou calquera outro obxecto de uso rotatorio deberán ser limpados e desinfectados cando se cambie de usuario.

3.31. Centros recreativos turísticos, zoolóxicos e acuarios. (Mod. Ver: Orde do 25 de xuño do 2021 – Anexo I- pto. 3.28 -DOG. 120-Bis)

1. Os centros recreativos turísticos, zoolóxicos e acuarios poderán realizar a súa actividade sempre que se limite a súa capacidade total aos dous terzos e ao cincuenta por cento nas atraccións.

2. Deberán establecerse as medidas necesarias para procurar manter a distancia de seguridade interpersonal nas instalacións ou, na súa falta, a utilización de medidas alternativas de protección física. O uso de máscara será obrigatorio, aínda que se manteña a distancia de seguridade interpersonal indicada, nos termos previstos no apartado 1.3

3. As visitas de grupos serán dun máximo de ata vinte e cinco persoas, incluído o monitor ou guía, e deberán establecerse as medidas necesarias para procurar a distancia de seguridade interpersonal durante o desenvolvemento da actividade ou, na súa falta, medidas alternativas





de protección física. O uso de máscara será obrigatorio, aínda que se manteña a distancia de seguridade interpersoal indicada, nos termos previstos no apartado 1.3.

4. Ademais do cumprimento xeral das medidas de hixiene e prevención establecidas, no caso de que se preste algún tipo de servizo de hostalaría e restauración, a prestación deste axustarase ao previsto nas condicións para a prestación do servizo nos establecementos de hostalaría e restauración.

3.32. Parques e zonas deportivas de uso público ao aire libre. (Mod. Ver: Orde do 25 de xuño do 2021 – Anexo I- pto. 3.13)

1. Os parques infantís, parques biosaudables, zonas deportivas, pistas skate ou espazos de uso público ao aire libre similares poderán estar abertos ao público sempre que neles respéctese un aforo máximo estimado dunha persoa por cada tres metros cadrados de espazo computable de superficie do recinto.

2. Deberán establecerse as medidas necesarias para procurar manter a distancia de seguridade interpersoal nas instalacións ou, na súa falta, a utilización de medidas alternativas de protección física. O uso de máscara será obrigatorio, aínda que se manteña a distancia de seguridade interpersoal indicada, nos termos previstos no apartado 1.3

3. Deberán aplicarse as medidas de hixiene e prevención establecidas, especialmente no que se refire a proceder diariamente á limpeza e desinfección destes espazos nas áreas de contacto das zonas comúns, tales como xogos das zonas infantís, aparatos de actividade física ou outro mobiliario urbano de uso compartido.

4. Recoméndase dispor neses espazos, especialmente no que se refire a parques infantís, de dispensadores de xeles hidroalcohólicos ou desinfectantes con actividade viricida, debidamente autorizados e rexistrados, ou dunha solución xabonosa no caso de espazos para menores de dous anos de idade.

3.33. Celebración de congresos, encontros, reunións de negocio, conferencias, eventos e actos similares. (Mod. Ver: Orde do 25 de xuño do 2021 – Anexo I- pto. 3.21 -DOG. 120-Bis)

1. Poderanse celebrar congresos, encontros, reunións de negocio, conferencias e eventos e actos similares promovidos por calquera entidade, de natureza pública ou privada, sempre que non se supere o setenta e cinco por cento da capacidade permitida do lugar de celebración e cun límite máximo de trescentas persoas sentadas para lugares pechados e de mil persoas sentadas tratándose de actividades ao aire libre.

O recollido neste número será tamén de aplicación para reunións profesionais, xuntas de comunidades de propietarios e eventos similares.

2. Deberán establecerse as medidas necesarias para procurar manter a distancia de seguridade interpersoal nas instalacións ou, na súa falta, a utilización de medidas alternativas de protección física. O uso de máscara será obrigatorio, aínda que se manteña a distancia de seguridade interpersoal indicada, nos termos previstos no apartado 1.3 Con





todo, as persoas oradoras, relatoras e similares poderán quitarse a máscara no momento da súa intervención sempre que manteñan a distancia de seguridade interpersoal.

3. Ademais do cumprimento xeral das medidas de hixiene e prevención establecidas, no caso de que se preste algún tipo de servizo de hostalaría e restauración, a prestación deste axustarase ao previsto nas condicións para a prestación do servizo nos establecementos de hostalaría e restauración..

3.34. Discotecas e resto de establecementos de lecer nocturno. (Mod. Ver: Orde do 25 de xuño do 2021 – Anexo I- pto. 4.2 -DOG. 120-Bis)

1. Entenderase por establecementos de lecer nocturno, a efectos do establecido nestas medidas, as discotecas, pubs, cafés-espectáculo, salas de festas, así como as salas de concertos que desenvolvan as súas actividades de forma análoga aos anteriores.

2. Estes establecementos poderán manter abertas ao público exclusivamente as terrazas ao aire libre, para consumo e servizo sentado en mesa, nas condicións que se indican a continuación.

As terrazas ao aire libre destes establecementos limitarán o seu aforo ao setenta e cinco por cento das mesas permitidas no ano inmediatamente anterior con base na correspondente licenza municipal ou do que sexa autorizado para este ano, no caso de que a licenza sexa concedida por primeira vez.

Consideraranse terrazas ao aire libre todo espazo exterior ao local non cuberto ou todo espazo que, estando cuberto, estea rodeado lateralmente por un máximo de dúas paredes, muros ou paramentos.

Non estará permitida a instalación de barras para consumo ou servizo nelas a clientes da terraza.

En todo caso, deberá asegurarse que se mantén a debida distancia de seguridade interpersoal entre as mesas ou, no seu caso, agrupacións de mesas. A ocupación máxima será de dez persoas por mesa ou agrupación de mesas. A mesa ou agrupación de mesas que se utilice para este fin deberá ser acorde co número de persoas e permitir que se respecte a distancia mínima de seguridade interpersoal entre elas.

3. Os establecementos deberán pechar non máis tarde da unha da madrugada, sen que se poida permitir o acceso de ningún cliente desde as 00.00 horas.

4. Ademais do cumprimento xeral das medidas de hixiene e prevención establecidas, deberán aplicarse as condicións previstas especificamente para a prestación do servizo nos establecementos de hostalería e restauración.

3.35. Festas, verbenas e outros eventos populares. (Mod. Ver: Orde do 25 de xuño do 2021 – Anexo I- pto. 4.6 -DOG. 120-Bis)

1. Dada a peculiaridade, popularidade e tradición destas celebracións, as festas, verbenas e outros eventos populares poderán iniciar a súa actividade, sempre que se respecte un aforo





máximo dunha persoa por cada tres metros cadrados da superficie útil do recinto, ata un máximo de 1.000 persoas para os espazos cunha superficie útil menor ou igual a 8.000 metros cadrados. No caso de que a superficie útil do recinto sexa superior aos 8.000 metros cadrados, o límite máximo será de 2.000 persoas, sempre que se manteña unha persoa por cada tres metros cadrados de superficie.

2. Deberá acoutarse o espazo destinado ao evento de maneira tal que se facilite o establecemento de puntos diferenciados para a entrada e saída do recinto, que deberán estar identificados con claridade. Estableceranse controis de aforo nas entradas e saídas do recinto e adoptaranse as medidas

4. Deberán establecerse as medidas necesarias para manter a distancia de Seguridade interpersoal no interior e no exterior do recinto e para evitar aglomeracións, e poderán establecerse medidas para acoutar ou sectorizar zonas, tendo en conta, en calquera caso, a normativa de seguridade que sexa de aplicación.

5. Tanto os asistentes como o persoal de organización deberán portar máscara de maneira obrigatoria e lembraráselles aos asistentes, por medio de carteis visibles e mensaxes de megafonía, dita obrigatoriedade, así como as normas de hixiene e prevención a observar.

A organización non deberá permitir a presenza no recinto daquelas persoas que incumpran esta obrigação.

6. Dispoñeranse dispensadores de solución/xel hidroalcohólico ou antisépticos con actividade viricida debidamente autorizados e rexistrados nos puntos de entrada e saída do recinto, así como en diferentes puntos dentro do recinto (tales como establecementos de restauración, aseos e postos de venda de produtos).

7. Ademais do cumprimento xeral das medidas de hixiene e prevención establecidas, deberán aplicarse as condicións previstas especificamente para a prestación do servizo nos establecementos de hostalería e restauración, no caso de que se preste algún tipo de servizo deste tipo, así como os protocolos ou as guías que poidan ser aprobados pola Administración autonómica para estas actividades. No caso dos espectáculos musicais, aplicarase o establecido no número 2.12.

8. A celebración de romarías, desfiles, exhibicións de música ou baile ou actividades similares en espazos abertos e con acompañamento de público na vía pública deberá desenvolverse nas condicións que deberá determinar a autoridade municipal correspondente. Nestes casos, con carácter previo á celebración, delimitarase o espazo ou o itinerario e a asistencia de público estará limitada a un máximo de 1.000 persoas. Procurarase manter a distancia de seguridade interpersoal entre os participantes entre si e co público asistente, e o uso de máscara será obrigatorio para os participantes e para o público asistente.

3.36. Actividade de prazas, recintos e instalacións taurinas. (Mod. Ver: Orde do 25 de xuño do 2021 Anexo I pto. 4.1)





1. Todas as prazas, recintos e instalacións taurinas ao aire libre poderán desenvolver a súa actividade taurina sempre que contén con butacas preasignadas e non se supere a metade da capacidade autorizada, e en todo caso, un máximo de oitocentas persoas.
2. Deberán establecerse as medidas necesarias para procurar manter a distancia de seguridade interpersoal nas instalacións ou, na súa falta, a utilización de medidas alternativas de protección física. O uso de máscara será obrigatorio, aínda que se manteña a distancia de seguridade interpersoal indicada, nos termos previstos no apartado 1.3
3. Ademais do cumprimento xeral das medidas de hixiene e prevención establecidas, no caso de que se preste algún tipo de servizo de hostalaría e restauración, a prestación deste axustarase ao previsto nas condicións para a prestación do servizo nos establecementos de hostalaría e restauración.

3.37. Establecementos e locais de xogo e apostas. (Mod. Ver: Orde do 25 de xuño do 2021 – Anexo I- pto. 4.1)

1. Os casinos, establecementos de xogos colectivos de diñeiro e de azar, salóns de xogo, salas de bingo, salóns recreativos, rifas e tómbolas, locais específicos, de apostas e outros locais e instalacións asimilables aos de actividade recreativa de xogos e apostas, conforme estableza a normativa sectorial en materia de xogo, poderán realizar a súa actividade sempre que non se supere o setenta e cinco por cento do aforo permitido. Serán de obrigado cumprimento os protocolos³ ou guías que poidan ser aprobados pola Administración autonómica para estas actividades.
2. Deberán establecerse as medidas necesarias para procurar manter a distancia de seguridade interpersoal nas súas instalacións, especialmente na disposición e uso das máquinas ou de calquera outro dispositivo de xogo nos locais e establecementos en que se desenvolvan actividades ou, na súa falta, para a utilización de medidas alternativas de protección física. O uso de máscara será obrigatorio, aínda que se manteña a distancia de seguridade interpersoal indicada, nos termos previstos no apartado 1.3.
3. Ademais do cumprimento xeral das medidas de hixiene e prevención establecidas, no caso de que se preste algún tipo de servizo de hostalaría e restauración, a prestación deste axustarase ao previsto nas condicións para a prestación do servizo nos establecementos de hostalaría e restauración.

3.38. Lonxas. ((Mod. Ver: Orde do 25 de xuño do 2021 – Anexo I- pto. 3.17 -DOG. 120-Bis)

Nas lonxas deberán establecerse as medidas necesarias para manter a distancia de seguridade interpersoal ou, na súa falta, a utilización de medidas alternativas de protección

3 Aprobado por ORDE do 3 xullo de 2020 pola que se aproba o Protocolo en materia de establecementos de xoga para facer fronte á crise sanitaria ocasionada polo COVID-19 (DOG nº133, de 06/07/20)





física. O uso de máscara será obrigatorio, aínda que se manteña a distancia de seguridade interpersoal indicada, nos termos previstos no apartado 1.3.

3.39. Limitación de aforo para outros locais ou establecementos comerciais.

1. Con carácter xeral, calquera outro local o establecemento comercial para o que non se recollan expresamente unhas condicións de capacidade no presente acordo, ou nin en protocolos ou normativa específica que lles sexa aplicable, non poderá superar o setenta e cinco por cento da capacidade autorizada ou establecida.

Non obstante, o disposto no parágrafo anterior non será de aplicación nos establecementos comerciais de alimentación, bebidas, produtos e bens de primeira necesidade, establecementos farmacéuticos, servizos médicos ou sanitarios, ópticas, produtos ortopédicos, produtos hixiénicos, salóns de peiteado, prensa e papelería, combustible para a automoción, estancos, equipos tecnolóxicos e de telecomunicacións, alimentos para animais de compañía, comercio por internet, telefónico ou correspondencia, tinturarias e lavandarias, sen prexuízo da necesidade de cumprir as medias xerais de hixiene e protección.

2. Deberán establecerse as medidas necesarias para procurar manter a distancia de seguridade interpersoal nas instalacións ou, na súa falta, a utilización de medidas alternativas de protección física. O uso de máscara será obrigatorio, aínda que se manteña a distancia de seguridade interpersoal indicada, nos termos previstos no apartado 1.3

3. En calquera caso, poderase suspender a actividade de calquera establecemento que, a xuízo da autoridade competente, poida supor un risco de contaxio polas condicións en que se estea desenvolvendo.

3.40. Atraccións de feiras. (Mod. Ver: Orde do 25 de xuño do 2021 – Anexo I- pto. 3.29)

1. Nos recintos en que se desenvolvan atraccións de feira deberá respectarse un aforo máximo dunha persoa por cada tres metros cadrados de superficie útil do recinto, ata un máximo de 700 persoas para os espazos cunha superficie útil menor ou igual a 8.000 metros cadrados. No caso de que a superficie do recinto sexa superior aos 8.000 metros cadrados, o límite máximo será de 2.000 persoas, sempre que se manteña o aforo dunha persoa por cada tres metros cadrados de superficie. Para o cálculo da superficie útil do recinto non se terá en conta a superficie ocupada por todas as estruturas instaladas.

2. Deberá acoutarse o espazo destinado ao recinto en que se desenvolvan as atraccións, de maneira tal que se facilite o establecemento de puntos diferenciados para a entrada e a saída do recinto, que deberán estar identificados con claridade. Estableceranse controis de aforo nas entradas e saídas do recinto e adoptaranse as medidas necesarias para evitar aglomeracións nestes puntos.

3. Deberán establecerse as medidas necesarias para manter a distancia de seguridade interpersoal no interior e no exterior do recinto e para evitar aglomeracións, e poderán





establecerse medidas para acoutar ou sectorizar zonas, tendo en conta, en calquera caso, a normativa de seguridade que sexa de aplicación.

4. Tanto os asistentes como o persoal das atraccións deberán portar máscara de maneira obrigatoria e lembraráselles aos asistentes, por medio de carteis visibles e mensaxes de megafonía, dita obrigatoriedade, así como as normas de hixiene e prevención a observar.

A organización non deberá permitir a presenza no recinto daquelas persoas que incumpran esta obrigação.

5. No caso das atraccións que dispoñan de asentos, poderá ocuparse ata un máximo que permita manter a distancia de seguridade interpersoal entre os ocupantes e reducirase ao cincuenta por cento o número de asentos de cada fila que se poidan ocupar no caso de que esta distancia non se poida asegurar. Esta limitación non será de aplicación en caso de persoas conviventes. No caso de atraccións que non teñan asentos incorporados, o seu aforo máximo será do cincuenta por cento do aforo máximo da atracción.

6. Dispoñeranse dispensadores de solución/xel hidroalcohólico ou antisépticos con actividade viricida debidamente autorizados e rexistrados nos puntos de entrada e saída do recinto, así como en diferentes puntos dentro do recinto (tales como establecementos de restauración, aseos ou postos de venda de produtos).

7. Ademais do cumprimento xeral das medidas de hixiene e prevención establecidas, deberán aplicarse as condicións previstas especificamente para a prestación do servizo nos establecementos de hostalería e restauración, no caso de que se preste algún tipo de servizo deste tipo, así como os protocolos ou guías aprobados pola Consellería de Sanidade para estas actividades.

8. As medidas recollidas nos números 4 a 7 aplicaranse tamén a aquelas atraccións que se sitúen dentro do propio recinto de festas, verbenas e outros eventos populares.

3.41. Actividade formativa en conservatorios, escolas de música e danza.

Na actividade formativa en conservatorios, escolas de música e danza, todos os profesores e alumnos que non utilicen instrumentos de vento deberán levar máscara durante toda a clase. Os alumnos e profesores de instrumentos de vento só quitarán a máscara no momento de uso do instrumento, recomendarase o uso doutros elementos como pantallas ou biombos de separación.

Os instrumentos musicais que compartan varios alumnos deberán ser desinfectados tras o seu uso por cada alumno.

Recoméndase limpar e desinfectar con maior periodicidade os chans das aulas de instrumentos de vento.

Nas clases de danza e baile deberá levar a máscara durante toda a clase e evitarase o contacto físico.





3.42. Excepción extraordinaria ás limitacións de aforo e asistencia en eventos ou actividades multitudinarias.

Excepcionalmente, poderán superarse os límites de aforo e asistencia en eventos ou actividades multitudinarias previstos neste acordo, previa autorización da Dirección Xeral de Saúde Pública, atendendo á evolución da situación epidemiolóxica, ás concretas medidas organizativas e de seguridade propostas e aos riscos de contaxio. A solicitude dos titulares, promotores ou organizadores das actividades, públicos ou privados, deberá ir acompañada dun plan de prevención de contaxios de acordo cos criterios sinalados no documento de recomendacións para eventos e actividades multitudinarias no contexto da nova normalidade por COVID-19 en España (17 de xuño de 2020)⁴, do Centro de Coordinación de Alertas e Emerxencias Sanitarias da Dirección Xeral de Saúde Pública, Calidade e Innovación, do Ministerio de Sanidade, ou aqueles que o desenvolvan, modifiquen ou substitúan.

3.43. Consumo de bebidas alcohólicas na vía pública, parques e prazas públicas e outros lugares de tránsito público.

Sen prexuízo das prohibicións específicas que, no seu caso, recollan as correspondentes ordenanzas municipais, queda expresamente prohibido o consumo de bebidas alcohólicas na vía pública, parques e prazas públicas e noutros lugares de tránsito público, mediante a actividade coñecida habitualmente como “botellón”, polos riscos que presenta para a saúde pública, relacionados coa aglomeración incontrolada de persoas e coa ausencia ou relaxación de medidas de seguridade e de distanciamento persoal.

A Administración local correspondente deberá adoptar as medidas oportunas para impedir a existencia de aglomeracións de persoas con esta finalidade.

Esta prohibición non será aplicable no caso de consumo en terrazas ou con ocasión de festas e verbenas populares ou de actividades ou eventos que contén co título habilitante que sexa preciso en cada caso, debendo garantirse as medidas de prevención recollidas neste acordo e as que poidan adoptar as autoridades sanitarias competentes que resulten de aplicación.

4. Medidas específicas respecto de centros, servizos e establecementos sanitarios e de servizos sociais

4.1. Obriga de información sobre casos de COVID-19.

1. Todos os centros, servizos e establecementos sanitarios e sociosanitarios, públicos ou privados, da Comunidade Autónoma de Galicia estarán obrigados a notificar con carácter urxente:

- a) Todos os casos confirmados e probables de COVID-19, tanto nas persoas usuarias coma no persoal dos centros, servizos e establecementos sanitarios e sociosanitarios da Comunidade Autónoma de Galicia.

⁴ Xa existe actualización posterior





b) Todos os falecementos que poidan estar relacionados co COVID-19, con independencia da súa causa inmediata.

2. O procedemento a través do cal se ten que levar a cabo esta notificación será o establecido pola dirección xeral competente en materia de saúde pública, tendo en conta o carácter de enfermidade de declaración obrigatoria da COVID-19, establecido polo Real decreto lei 21/2020, do 9 de xuño.

4.2. Centros, servizos e establecementos sanitarios.

1. Os titulares ou directores dos distintos centros, servizos e establecementos sanitarios, de natureza pública ou privada, deberán adoptar as medidas organizativas, de prevención e hixiene necesarias do seu persoal traballador e dos pacientes, co obxecto de aplicar as recomendacións emitidas nesta materia, relativas á distancia de seguridade interpersoal, uso de máscaras en sitios pechados de uso público, capacidade, hixiene de mans e respiratoria, así como calquera outra medida que establezan as autoridades competentes.

2. Estas medidas deberán aplicarse na xestión dos espazos do centro, accesos, zonas de espera e na xestión das citas dos pacientes, así como na regulación de acompañantes ou visitas, tendo en conta a situación e actividade de cada centro.

3. Así mesmo, adoptarán as medidas necesarias para garantir a protección da seguridade e saúde do seu persoal traballador, a limpeza e desinfección das áreas utilizadas e a eliminación de residuos, así como o mantemento adecuado dos equipamentos e instalacións.

4. Estarán obrigados a colaborar coas autoridades sanitarias e de política social nos labores de vixilancia, prevención e control do COVID-19.

4.3. Centros, servizos e establecementos de servizos sociais.

1. Permanecerán pechados, mentres non se dite resolución da consellería competente en materia de política social que acorde a súa reapertura:

a)⁵

b)⁶

c)⁷

5 Os servizos e centros de atención á infancia, como escolas infantís 0-3, puntos de atención á infancia, casas niño, espazos infantís e ludotecas poden abrir dende o 1 de setembro pola RESOLUCIÓN do 4 de agosto de 2020 pola que se acorda a reapertura dos servizos e centros de atención á infancia (DOG n.º 165 do 17/08/20)

6 As residencias de tempo libre retomaron a actividade dende o 15 de xullo pola Resolución do 09 de xullo de 2020 pola que se acorda a reapertura das residencias xuvenís, albergues e campamentos xuvenís e das residencias de tempo libre. (DOG n.º 139, do 17/07/20).

7 Os espazos xoves retomaron a actividade dende o 07 de xullo pola RESOLUCIÓN do 3 de xullo de 2020 pola que se acorda a reapertura dos centros da Rede galega de centros de mocidade, espazos novos (DOG n.º 133 do 06/07/20)





d)⁸

Os demais {albergues e campamentos xuvenís non dependentes da Consellería de Política Social} incluídos no censo da Dirección Xeral de Xuventude poderán desenvolver a súa actividade nas condicións establecidas no punto 3.29 destas medidas.

e)⁹

f)¹⁰

g)¹¹

h)¹²

i)¹³

A resolución pola que se acorde a reapertura poderá establecer condicións específicas para o desenvolvemento das actividades dos ditos centros e servizos, logo de informe da consellería competente en materia de sanidade, e unha vez aprobados os plans de continxencia previstos no Real decreto lei 21/2020, do 9 de xuño, de medidas urxentes de prevención, contención e coordinación para facer fronte á crise sanitaria ocasionada polo COVID-19.

2. Poderán permanecer abertos coa seguinte limitación de capacidade ou ocupación:

a) Os centros de atención social continuada, ata o setenta e cinco por cento da capacidade.

b) Os comedores sociais, ata o 75% da capacidade¹⁴.

8 Os albergues e campamentos xuvenís dependentes da *Consellería de Política Social* retomaron a actividade dende o 15 de xullo pola *Resolución do 09 de xullo de 2020 pola que se acorda a reapertura das residencias xuvenís, albergues e campamentos xuvenís e das residencias de tempo libre*. (DOG nº139, do 17/07/20).

9 As residencias xuvenís retomaron a actividade dende o 15 de xullo pola *Resolución do 09 de xullo de 2020 pola que se acorda a reapertura das residencias xuvenís, albergues e campamentos xuvenís e das residencias de tempo libre*. (DOG nº139, do 17/07/20).

10 Os centros sociocomunitarios de benestar retomaron a actividade dende o 1 de setembro pola *RESOLUCIÓN de 3 de agosto de 2020 pola que se acorda a reapertura dos centros sociocomunitarios de benestar e dos servizos de conciliación de carácter grupal complementarios de programas de inclusión social, así como a modificación da limitación da capacidade dos comedores sociais* (DOG nº159 do 10/08/2020)

11 Os servizos de conciliación de carácter grupal complementarios de programas de inclusión social retomaron a actividade dende o 1 de setembro pola *RESOLUCIÓN de 3 de agosto de 2020 pola que se acorda a reapertura dos centros sociocomunitarios de benestar e dos servizos de conciliación de carácter grupal complementarios de programas de inclusión social, así como a modificación da limitación da capacidade dos comedores sociais* (DOG nº159 do 10/08/2020)

12 Os centros de atención diúrna para persoas maiores ou persoas con discapacidade e centros ocupacionais retomaron a actividade desde o 15 de xullo pola *RESOLUCIÓN do 3 de xullo de 2020 pola que se acorda a reapertura dos centros de atención diúrna para persoas maiores e persoas con discapacidade, centros ocupacionais e casas do maior* (DOG n.º 137 do 10/07/20).

13 As casas do maior retomaron a actividade desde o 15 de xullo pola *RESOLUCIÓN do 3 de xullo de 2020 pola que se acorda a reapertura dos centros de atención diúrna para persoas maiores e persoas con discapacidade, centros ocupacionais e casas do maior* (DOG n.º 137 do 10/07/20).

14 *Modificada a capacidade pola RESOLUCIÓN de 3 de agosto de 2020 pola que se acorda a reapertura dos centros sociocomunitarios de benestar e dos servizos de conciliación de carácter grupal complementarios de programas de inclusión social, así como a modificación da limitación da capacidade dos comedores sociais* (DOG nº159 do 10/08/2020).





- c) As actividades formativas e demais actuacións grupais de inclusión, ata o setenta e cinco por cento da capacidade.
- d) As escolas de educación no tempo libre, reguladas no Decreto 50/2000, do 20 de xaneiro, polo que se refunde e se actualiza a normativa vixente en materia de xuventude, ata o setenta e cinco por cento da capacidade.
- e) As hospedaría das casas do mar, que estarán abertas nas mesmas condicións establecidas para os establecementos hoteleiros.

Estas porcentaxes poderán modificarse mediante resolución da consellería competente en materia de política social, que poderá tamén establecer condicións específicas para o desenvolvemento das actividades, logo de informe da consellería competente en materia de sanidade.

3. Os demais centros e servizos non previstos nos números anteriores, ao ter xa actividade, continuarán a aplicar no seu funcionamento as normas, protocolos e acordos aprobados polas autoridades autonómicas competentes.

No caso das residencias e centros de atención temperá, deberán adecuar a súa actividade ás previsións contidas no Plan de reactivación no ámbito sociosanitario en relación coa infección polo virus SARS-CoV-2, aprobado polo Consello da Xunta de Galicia o 15 de maio de 2020.

4. Na prestación dos servizos e/ou utilización dos centros e instalacións deberán establecerse as medidas necesarias para procurar manter a distancia de seguridade interpersoal ou, no seu caso, a utilización de medidas alternativas de protección física. O uso de máscara será obrigatorio, aínda que se manteña a distancia de seguridade interpersoal indicada, nos termos previstos no apartado 1.3.

Ademais do cumprimento xeral das medidas de hixiene e prevención establecidas, no caso de que se preste algún tipo de servizo de hostalaría e restauración, a prestación deste axustarase ao previsto nas condicións para a prestación do servizo nos establecementos de hostalaría e restauración.

4.4. Inspección dos servizos sanitarios.

Os centros, servizos e establecementos de servizos sociais quedarán suxeitos á inspección dos servizos sanitarios que, de ser o caso, poida proceder. Os/as inspectores/as e subinspectores/as de servizos sanitarios estarán autorizados/as para entrar libremente e sen notificación previa, en calquera momento, nestes centros; proceder a realizar as probas, investigacións e exames e tomar as mostras ou recoller a documentación que consideren necesaria, así como ordenar cantas actuacións sexan precisas para cumprir coas normas vinculadas ao control do COVID-19.





4.5. Intervención de centros residenciales.

Facúltase a autoridade sanitaria autonómica competente, en función da situación epidemiolóxica e asistencial de cada centro residencial ou territorio concreto, e sempre atendendo a principios de necesidade e de proporcionalidade, a intervir os centros residenciales, de carácter público ou privado, e dispor dunha serie de actuacións neles, que poderán consistir en:

- a) Asumir ou controlar a asistencia sanitaria dos e das residentes co persoal sanitario propio da residencia.
- b) Trasladar as/os residentes a outro recurso residencial, con independencia do seu carácter público ou privado.
- c) Supervisar e asesorar nas actuacións que leva a cabo o persoal sanitario e non sanitario, de ser o caso, da residencia.
- d) Designar un empregado público para dirixir e coordinar a actividade asistencial destes centros podendo dispor dos recursos materiais e humanos do centro residencial intervido, así como dos recursos vinculados coa actividade sanitaria asistencial que se presta de forma habitual aos residentes nel.
- e) Apoiar puntualmente a residencia con persoal, de ser necesario.

4.6. Medidas adicionais en centros sociosanitarios.

A consellería competente en materia de política social, de maneira coordinada coa consellería competente en materia de sanidade, determinará as medidas específicas que deberán adoptarse nos centros sociosanitarios respecto da realización de probas PCR, réxime de visitas e de saídas, tendo en conta o indicado respecto diso na declaración de actuacións coordinadas en saúde pública para responder á situación de especial risco derivada do incremento de casos positivos por COVID-19 do 14 de agosto de 2020.

5. Medidas relativas a centros docentes.

1. O retorno á actividade lectiva presencial dos centros docentes que imparten o ensino do artigo 3 da Lei orgánica 2/2006, do 3 de maio, de educación, rexeráse polas condicións sanitarias vixentes ao comezo do curso escolar 2020/21.

2. Serán de obrigado cumprimento as normas sobre desinfección e prevención que determine en cada momento a autoridade sanitaria, tanto nos centros públicos como privados.

3. A Consellería de Educación, Universidade e Formación Profesional elaborará e aprobará, mediante resolución, un protocolo de prevención e organización do regreso á actividade lectiva onde se recollerán as recomendacións sanitarias aprobadas ata o momento. Devandito protocolo será supervisado pola consellería con competencias en materia de sanidade.





No devandito protocolo incorporaranse as medidas relativas a centros educativos declaradas como actuacións coordinadas en saúde pública, de acordo co establecido no artigo 65 da Lei 16/2003, do 28 de maio, de cohesión e calidade do Sistema nacional de saúde, e recollidas na Orde comunicada do ministro de Sanidade, do 27 de agosto de 2020, pola que se aproba a declaración de actuacións coordinadas en saúde pública fronte ao COVID-19 para centros educativos durante o curso 2020/21, que se recolle como anexo da Orde do 28 de agosto de 2020 pola que se modifican determinadas medidas previstas no Acordo do Consello de la Xunta de Galicia, do 12 de xuño de 2020, sobre medidas de prevención necesarias para facer fronte á crise sanitaria ocasionada polo COVID-19, unha vez superada a fase III do Plan para a transición cara a unha nova normalidade.

Do mesmo xeito, os centros de ensino privado non concertados que se atopen na Comunidade Autónoma de Galicia deberán incorporar nos seus protocolos de funcionamento as medidas establecidas na citada Orde comunicada do ministro de Sanidade, do 27 de agosto de 2020, pola que se aproba a declaración de actuacións coordinadas en saúde pública fronte ao COVID-19 para centros educativos durante o curso 2020/21.

4. Para o sistema universitario galego, as universidades aprobarán un protocolo en que se regulen para toda a actividade académica as medidas de prevención axeitadas para o retorno á actividade lectiva.

6. Medidas en relación coa ocupación e uso dos vehículos no transporte terrestre e marítimo de competencia da Comunidade Autónoma de Galicia.

1. Nos transportes en motocicletas, ciclomotores e vehículos categoría L, en xeral, que estean provistos con dúas prazas homologadas (conductor e pasaxeiro) poderán viaxar dúas persoas. O uso de luvas será obrigatorio por parte do pasaxeiro e tamén por parte do conductor no caso de motocicletas e ciclomotores destinados ao uso compartido. Para estes efectos, serán admitidas as luvas de protección de motoristas.

2. Nos transportes privados particulares e privados complementarios de persoas en vehículos de ata nove prazas, incluído o conductor, poderán desprazarse tantas persoas como prazas teña o vehículo.

3. Nos transportes públicos de viaxeiros en vehículos de ata nove prazas, incluído o conductor, poderán desprazarse tantas persoas como prazas teña o vehículo; ocuparanse no último lugar as prazas da fila do conductor.

4. Nos vehículos en que, polas súas características técnicas, unicamente se dispoña dunha fila de asentos, como no suposto de cabinas de vehículos pesados, furgonetas ou outros, poderán ocuparse todas as prazas.





5. No transporte público regular, discrecional e privado complementario de viaxeiros, nos vehículos e embarcacións que dispoñan de asentos, poderase ocupar a totalidade dos asentos procurando, cando o nivel de ocupación o permita, a máxima separación entre as persoas usuarias.

6. No transporte público regular, discrecional e privado complementario de viaxeiros, nos vehículos e embarcacións que teñan autorizadas prazas de pé, procurarase que as persoas manteñan entre si a máxima distancia posible, e establecerase como referencia de ocupación a de dous viaxeiros por cada metro cadrado na zona habilitada para viaxar de pé. Con carácter xeral, entenderase cumprido este requisito mediante a redución da capacidade das prazas previstas para viaxar de pé en vehículos de clase I e A, a unha cuarta parte das prazas de pé, e nos de clase II, a un terzo das ditas prazas de pé.

7. En todos os supostos previstos nesta epígrafe será obrigatorio o uso de máscara por parte de todos os ocupantes dos vehículos, agás nos recollidos no número 2, cando todos os ocupantes do vehículo convivan no mesmo domicilio.

Nos transportes en motocicletas, ciclomotores e vehículos categoría L, cando viaxen dous ocupantes, deberán levar máscara ou casco integral cando non convivan no mesmo domicilio».

7. Medidas específicas respecto ás industrias agroalimentarias no ámbito da agricultura e da gandería.

1. As industrias agroalimentarias no ámbito da agricultura e da gandería que non contén un protocolo COVID-19 específico adaptado ás concretas actividades que desenvolvan, deberán aprobar ese protocolo tendo en conta os elementos propios ou singulares de cada unha delas, tales como as condicións de refrixeración necesarias para o desenvolvemento da súa actividade ou outros factores ou elementos que se considere que poderían influír na propagación do virus.

2. A tales efectos, as industrias agroalimentarias deberán ter en conta tanto as medidas xerais de hixiene e prevención esixibles a todas as actividades e establecidas no presente acordo como tamén o documento da Organización das Nacións Unidas para a Alimentación e a Agricultura e a Organización Mundial da Saúde: COVID-19 e inocuidade dos alimentos: orientacións para as empresas alimentarias, do 7 de abril de 2020.

8. Recomendacións sanitarias.

Recoméndase á cidadanía:

a) restrinxir os encontros sociais fora do grupo de convivencia estable e





b) limitar os encontros sociais a un máximo de dez persoas.

A pesar da eficacia inmediata das medidas previstas neste acordo, efectuaranse as adaptacións formais que sexan necesarias nos plans, protocolos ou guías aprobados para determinados sectores de actividade pola Administración autonómica.

Santiago de Compostela,





ORDE do 25 de xuño de 2021 pola que se establecen medidas de prevención específicas como consecuencia da evolución da situación epidemiolóxica derivada da COVID-19 na Comunidade Autónoma de Galicia. [LIGAZÓN](#)

Modificada por:

ORDE do 1 de xullo de 2021 pola que se modifica a Orde do 25 de xuño de 2021
[LIGAZÓN](#)

ORDE do 8 de xullo de 2021 pola que se prorroga a eficacia e se modifica a Orde do 25 de xuño de 2021 [LIGAZÓN](#)

CORRECCIÓN DE ERROS. Orde do 8 de xullo de 2021 pola que se prorroga a eficacia e se modifica a Orde do 25 de xuño [LIGAZÓN](#)

ORDE do 15 de xullo de 2021 pola que se modifican a Orde do 25 de xuño de 2021
[LIGAZÓN](#)

ORDE do 22 de xullo de 2021 pola que se prorroga e se modifica a Orde do 25 de xuño de 2021..., e se modifica a Orde do 1 de xullo de 2021 pola que se aproba o Protocolo para a reactivación do lecer nocturno no marco da crise sanitaria ocasionada pola COVID-19.
[LIGAZÓN](#)

CORRECCIÓN DE ERROS. Orde do 22 de xullo de 2021. [LIGAZÓN](#)

ORDE do 29 de xullo de 2021 pola que se modifica o anexo II da Orde do 25 de xuño de 2021, pola que se establecen medidas de prevención específicas como consecuencia da evolución da situación epidemiolóxica derivada da COVID-19 na Comunidade Autónoma de Galicia.
[LIGAZÓN](#)

DISPOÑO:

Primeiro. Obxecto

1. Constitúe o obxecto desta orde establecer medidas de prevención específicas, atendida a evolución da situación epidemiolóxica e sanitaria na Comunidade Autónoma de Galicia.
2. As medidas contidas nesta orde son complementarias das previstas na correspondente orde pola que se establecen medidas cualificadas de prevención para facer fronte á evolución da situación epidemiolóxica derivada da COVID-19 na Comunidade Autónoma de Galicia que precisan para a súa eficacia da autorización xudicial, que se encontre vixente en cada momento.

En todo o non previsto na dita disposición e nesta orde, e no que sexa compatible con ela, aplicarase o disposto no Acordo do Consello da Xunta de Galicia, do 12 de xuño de 2020,





sobre medidas de prevención necesarias para facer fronte á crise sanitaria ocasionada pola COVID-19, unha vez superada a fase III do Plan para a transición cara a unha nova normalidade, na súa redacción vixente.

Segundo. Alcance

1. Serán de aplicación no territorio da Comunidade Autónoma de Galicia as medidas de prevención específicas recollidas no anexo I.
2. As medidas específicas aplicables recollidas no anexo I virán condicionadas pola situación epidemiolóxica dos distintos concellos, de conformidade co indicado no anexo II.

Terceiro. Medidas de prevención en relación coa chegada á Comunidade Autónoma de Galicia de persoas procedentes doutros territorios

1. De acordo co establecido no artigo 38.1.k) da Lei 8/2008, do 10 de xullo, de saúde de Galicia, as persoas desprazadas a Galicia deberán cumprir o establecido na Orde do 27 de xullo de 2020 pola que se establecen medidas de prevención para facer fronte á crise sanitaria ocasionada pola COVID-19, en relación coa chegada á Comunidade Autónoma de Galicia de persoas procedentes doutros territorios.

Por conseguinte, as persoas que cheguen á Comunidade Autónoma de Galicia despois de ter estado, dentro do período dos catorce días naturais anteriores á dita chegada, en territorios cunha alta incidencia da COVID-19 en comparación coa existente na Comunidade Autónoma, deberán comunicar, no prazo máximo de 24 horas desde a súa chegada á Comunidade Autónoma de Galicia, os datos de contacto e de estadía na Comunidade Autónoma de Galicia na forma establecida na orde.

Mediante a resolución da persoa titular da dirección xeral competente en materia de saúde pública determinaranse os territorios a que se refire o parágrafo anterior. A dita resolución será obxecto de publicación no Diario Oficial de Galicia e na páxina web do Servizo Galego de Saúde, e deberá ser obxecto de actualización, como mínimo, cada 15 días naturais.

2. Os datos subministrados serán empregados polas autoridades sanitarias autonómicas exclusivamente para contactar coas ditas persoas para o cumprimento de finalidades de saúde pública, para os efectos de facilitarlles a información e as recomendacións sanitarias que procedan, así como, de ser o caso, en atención ás concretas circunstancias concorrentes, para a adopción das medidas sanitarias que resulten necesarias, sempre de acordo coa lexislación aplicable e buscando, de maneira preferente, a colaboración voluntaria da persoa afectada coas autoridades sanitarias.
3. En particular, de acordo co indicado no número anterior, entre as medidas aplicables estará o ofrecemento da realización dunha proba diagnóstica de infección activa a estas





persoas, salvo que poidan acreditar documentalmente a través dun certificado emitido polo servizo público de saúde competente, ou, no caso da letra b), por un laboratorio oficial autorizado, a concorrencia de calquera das seguintes circunstancias:

a) Que recibiron a pauta completa dunha vacina contra a COVID-19 para a cal se concedeu unha autorización de comercialización de conformidade co Regulamento (CE) nº 726/2004, e sempre que transcorresen, polo menos, 10 días desde a última dose desta.

b) Que dispoñen dunha proba diagnóstica de infección activa (PDIA) negativa. No caso dos tests rápidos de antíxenos, deberán estar enumerados na lista común e actualizada de tests rápidos de antíxenos da COVID-19 establecida sobre a base da Recomendación 2021/ C 24/01 do Consello de Europa. A proba debe ser realizada nas últimas 72 horas anteriores á chegada a Galicia.

c) Que o titular se recuperou dunha infección polo SARS-CoV-2 diagnosticada e está no período comprendido entre o día 11 e o 180, ambos incluídos, despois da PDIA positiva. Esta situación acreditarase a través do certificado oportuno emitido polo seu servizo de saúde.

Para os efectos do establecido neste punto, a exhibición dos certificados só poderá ser solicitada cando as persoas interesadas aleguen as circunstancias que acrediten. Non se conservarán os datos a que se refiren os certificados nin se crearán ficheiros con ele

4. As persoas desprazadas a Galicia, unha vez que estean no lugar a que se despracen, deberán cumprir as limitacións de entrada e saída previstas, se é o caso, nesta orde, ademais do resto das medidas aplicables.

«Cuarto. Recomendacións relativas á permanencia de grupos de persoas en espazos públicos ou privados (suprimido)

Quinto. Control do cumprimento das medidas e réxime sancionador

1. A vixilancia, inspección e control do cumprimento das medidas de prevención que se recollen nesta orde e a garantía dos dereitos e deberes sanitarios da cidadanía corresponderán aos respectivos concellos dentro das súas competencias e sen prexuízo das competencias da Consellería de Sanidade, tendo en conta a condición de autoridade sanitaria dos alcaldes e alcaldesas de acordo co artigo 33.1 da Lei 8/2008, do 10 de xullo, de saúde de Galicia, e as competencias dos concellos de control sanitario de actividades e servizos que impacten na saúde da súa cidadanía e dos lugares de convivencia humana, de acordo co artigo 80.3 do mesmo texto legal, así como da súa competencia para a ordenación e control do dominio público.





2. Así mesmo, os órganos de inspección da Administración autonómica, no ámbito das súas competencias, poderán realizar as actividades de inspección e control oportunas para a vixilancia e comprobación do cumprimento das medidas de prevención aplicables.

3. As forzas e corpos de seguridade darán traslado das denuncias que formulen, polo incumprimento das medidas de prevención, ás autoridades competentes.

Sexto. Plan de hostalaría segura

1. A Xunta de Galicia, a través da consellería competente en materia sanitaria, continuará desenvolvendo o «Plan de hostalaría segura» posto en marcha a través da Orde do 25 de febreiro de 2021, baseado nas seguintes liñas fundamentais:

a) Corresponsabilidade dos operadores económicos na aplicación, cumprimento e seguimento do plan e na colaboración no establecemento de medidas e instrumentos que contribúan ao control e seguimento de posibles gromos, incluída a rastrexabilidade dos posibles contactos, co obxecto de garantir unha actividade nas adecuadas condicións de seguridade.

b) Definición de criterios claros e precisos para a organización e utilización de espazos, condicións de adecuada ventilación que velen pola calidade do aire interior e determinación de ocupación para efectos da aplicación das medidas sanitarias de prevención.

c) Colaboración coas entidades representativas do sector para o estudo, deseño e implementación das medidas de prevención aplicables, incluída a promoción da existencia de mecanismos de autocontrol e auditoría de cumprimento.

d) Xeración de confianza nos usuarios, así como información e concienciación deles sobre as medidas de prevención e o seu necesario cumprimento.

e) Establecemento dun plan de control e inspección autonómico e a adecuada colaboración coas entidades locais nas súas competencias de control e inspección, especialmente con aquelas de menor tamaño e medios.

f) Colaboración das forzas e corpos de seguridade no control e inspección.

2. O Plan de hostalaría segura terá a consideración de plan sanitario para os efectos do previsto no artigo 80 da Lei 8/2008, do 10 de xullo, de saúde de Galicia, polo que as entidades locais participarán na súa aplicación e cumprimento mediante o exercicio das súas competencias de control sanitario establecidas na lei.

Sétimo. Teletraballo

Tendo en conta a evolución da situación epidemiolóxica, desde o día 5 de xullo de 2021 será aplicable o réxime ordinario de teletraballo previsto no Acordo sobre a prestación de





servizos na modalidade de teletraballo na Administración da Comunidade Autónoma de Galicia, aprobado polo Consello da Xunta de Galicia na súa reunión do día 3 de decembro de 2020, publicado pola Orde do 14 decembro de 2020 da Consellería de Facenda e Administración Pública.

Sen prexuízo do indicado, no caso de que o persoal da Administración xeral e do sector público autonómico de Galicia incluído dentro do ámbito de aplicación do indicado acordo tivese autorizado o teletraballo polo réxime especial e tivese solicitado o teletraballo ordinario con anterioridade á data de comezo da eficacia desta orde de acordo co seu punto noveno, e aínda non o tivese concedido, entenderase prorrogada a eficacia das resolucións de teletraballo ditadas polas distintas consellerías e entidades do sector público autonómico por razón da situación sanitaria derivada da COVID-19, ata a resolución do procedemento de autorización. Durante esta prórroga serán de aplicación no teletraballo as condicións recollidas no réxime especial establecido no artigo 12 do Acordo sobre a prestación de servizos na modalidade de teletraballo na Administración da Comunidade Autónoma de Galicia.

A prórroga establecida no parágrafo anterior non será aplicable cando os postos de traballo non sexan susceptibles de ser desempeñados en réxime de teletraballo de acordo co previsto no número 2 do artigo 3 do acordo, e sen prexuízo das excepcións establecidas nese artigo.

Oitavo. Derrogación da Orde do 30 de xuño de 2020 pola que se aproba o Protocolo en materia de lecer nocturno, festas, verbenas e outros eventos populares e atraccións de feiras para facer fronte á crise sanitaria ocasionada pola COVID-19

Derrógase a Orde do 30 de xuño de 2020 pola que se aproba o Protocolo en materia de lecer nocturno, festas, verbenas e outros eventos populares e atraccións de feiras para facer fronte á crise sanitaria ocasionada pola COVID-19.

Noveno. Eficacia

1. As medidas previstas nesta orde terán efectos desde as 00.00 horas do día 31 de xullo.
2. No caso das celebracións e eventos en establecementos de restauración para os días 31 de xullo e 1 de agosto que xa estivesen concertados antes do día 29 de xullo, non serán aplicables as limitacións que sexan consecuencia da elevación do nivel de restrición, ben que estas celebracións e eventos deberán ser comunicados polos titulares dos establecementos á correspondente xefatura territorial da Consellería de Sanidade para que se poidan adoptar as medidas ou efectuar as recomendacións pertinentes.
3. En cumprimento dos principios de necesidade e de proporcionalidade, as medidas previstas nesta orde serán obxecto de seguimento e avaliación continua co fin de garantir a





súa adecuación á evolución da situación epidemiolóxica e sanitaria. Como consecuencia deste seguimento e avaliación, as medidas poderán ser prorrogadas, modificadas ou levantadas por orde da persoa titular da consellería competente en materia de sanidade.

Santiago de Compostela, 29 de xullo de 2021

Julio García Comesaña

Conselleiro de Sanidade

ANEXO I

Medidas de prevención específicas aplicables na Comunidade Autónoma de Galicia

Serán de aplicación no territorio da Comunidade Autónoma de Galicia as medidas de prevención específicas recollidas neste anexo.

1. Obrigas xerais.

1.1. Obrigas de cautela e protección.

Todos os cidadáns deberán adoptar as medidas necesarias para evitar a xeración de riscos de propagación da enfermidade da COVID-19, así como a propia exposición aos ditos riscos.

Este deber de cautela e protección será igualmente exigible aos titulares de calquera actividade.

Así mesmo, deberán respectarse as medidas de seguridade e hixiene establecidas polas autoridades sanitarias para a prevención da COVID-19.

1.2. Persoas con sintomatoloxía.

Calquera persoa que experimente algún dos síntomas máis comúns compatibles coa COVID-19, tales como febre, calafríos, tose, sensación de falta de aire, diminución do olfacto e do gusto, dor de gorxa, dores musculares, dor de cabeza, debilidade xeral, diarrea ou vómitos deberá permanecer no seu domicilio e comunicalo ao seu servizo sanitario o antes posible.

Igualmente, se existen conviventes no domicilio, deberá evitar o contacto con eles e, se é posible, usar un cuarto de forma exclusiva ata recibir instrucións do seu servizo sanitario.

1.3. Distancia de seguridade interpersoal.





Na organización das distintas actividades deberán adoptarse as medidas necesarias para garantir a distancia interpersonal mínima de 1,5 metros, establecida pola Lei 2/2021, do 29 de marzo, de medidas urxentes de prevención, contención e coordinación para facer fronte á crise sanitaria ocasionada pola COVID-19 entre grupos de persoas non conviventes. Cando, polas condicións de desenvolvemento da actividade e capacidade máxima autorizadas en cada caso de acordo coas medidas de prevención previstas neste anexo, non sexa posible manter a dita distancia de seguridade, deberá usarse máscara en todo momento, garantir unha adecuada ventilación e o cumprimento das medidas de prevención e hixiene aplicables, de acordo co establecido neste anexo, sen prexuízo de que se deba procurar manter a máxima separación posible entre os diferentes grupos de persoas non conviventes, así como o debido control para evitar as aglomeracións.

Así mesmo, nas actividades que se efectúan cos asistentes sentados en espazos pechados será suficiente que se manteña un asento de separación, ou un espazo equivalente á dimensión dun asento no caso de que estes non sexan fixos, entre os distintos grupos de persoas conviventes asistentes sentados na mesma fila de asentos, así como inmediatamente diante e detrás, sempre que se cumpran as seguintes condicións:

- a) Que se conte con asento preasignado.
- b) Que se utilice sempre a máscara.
- c) Que se utilicen medidas de ventilación adecuada.
- d) Que se cumpran as medidas de prevención, capacidade máxima e hixiene aplicables.
- e) Que non se permita o consumo de alimentos e bebidas.

1.4. Obrigatoriedade do uso de máscaras.

Será obrigatorio o uso da máscara nas seguintes condicións:

- a) Regras xerais.

Para as persoas de seis ou máis anos será obrigatorio o uso da máscara en todo momento nos seguintes supostos:

- 1ª) Cando estean en espazos pechados de uso público ou que se encontren abertos ao público, aínda que se poida garantir a distancia de seguridade interpersonal de 1,5 metros.
- 2ª) Cando estean na vía pública e en espazos ao aire libre e, en ambos os casos, pola aglomeración de persoas non resulte posible manter a distancia de seguridade interpersonal de 1,5 metros entre persoas non conviventes.





Para os efectos do indicado no parágrafo anterior, entenderase que non é posible garantir o mantemento dunha distancia de seguridade interpersoal de, polo menos, 1,5 metros e, polo tanto, será obrigatorio o uso da máscara sempre que se transite ou se estea en movemento pola vía pública e en espazos ao aire libre e, pola concorrencia doutras persoas, non se poida garantir, atendendo ao número de persoas e ás dimensións do lugar, o mantemento da distancia de seguridade.

3ª) Nos medios de transporte aéreo, marítimo, en autobús e por ferrocarril, incluídas as estacións de viaxeiros e as súas plataformas, así como nos transportes públicos e privados complementarios de viaxeiros en vehículos de ata 9 prazas, incluído o condutor.

4ª) Nos eventos multitudinarios ao aire libre, cando os asistentes estean de pé ou, se están sentados, cando non se poida manter 1,5 metros de distancia entre persoas non conviventes.

5ª) Nos concellos que se encontren no nivel de restrición máxima de acordo co establecido na letra A) do anexo II, tanto cando estean na vía pública e en espazos ao aire libre como cando estean en espazos pechados de uso público ou que se encontren abertos ao público, aínda que se poida garantir a distancia de seguridade interpersoal de 1,5 metros.

b) Regras específicas.

1ª) Na realización de adestramentos e na celebración de competicións dentro da actividade deportiva federada de competencia autonómica aplicarase, respecto ao uso da máscara, o recollido especificamente no protocolo das federacións deportivas respectivas.

2ª) No caso de colectivos artísticos que desenvolvan actos e espectáculos culturais, aplicarase as regras específicas do número 2.9 do Acordo do Consello da Xunta de Galicia, do 12 de xuño de 2020 e, respecto da produción e rodaxe de obras audiovisuais, aplicarase as medidas previstas no número 2.10 do Acordo do Consello da Xunta de Galicia do 12 de xuño de 2020.

3ª) No caso dos coros e agrupacións vocais de canto, das orquestras, bandas e outras agrupacións musicais, da celebración de congresos, encontros, reunións de negocio, conferencias, eventos e actos similares e da actividade formativa en conservatorios, escolas de música e danza, observarase o indicado especificamente nas medidas recollidas nos números 2.11, 2.12, 3.34 e 3.42 do Acordo do Consello da Xunta de Galicia, do 12 de xuño de 2020, respectivamente.

4ª) Nos centros docentes observarase, respecto ao uso da máscara, o recollido especificamente no correspondente protocolo.





5ª) Co obxecto de evitar a propagación de contaxios e asegurar o mantemento dos servizos, na prestación de asistencia ou axuda no fogar a persoas dependentes será obrigatorio o uso de máscara tanto por parte do persoal prestador do servizo como por parte das persoas dependentes e daquelas que se encontren no seu domicilio. A dita obriga non será exigible cando se trate de persoas dependentes que presenten algún tipo de enfermidade ou dificultade respiratoria que se poida ver agravada polo uso da máscara ou que, pola súa situación de discapacidade ou dependencia, non dispoñan de autonomía para quitar a máscara, ou ben presenten alteracións de conduta que fagan inviable a súa utilización.

6ª) Nas actividades no ámbito laboral desenvolvidas en espazos comúns ou de uso colectivo ou en calquera outra dependencia en que estean varios traballadores/as ou traballadores/as e/ou clientes será obrigatorio o uso da máscara.

7ª) Non será exigible o uso de máscara naqueles lugares ou espazos pechados de uso público que formen parte do lugar de residencia dos colectivos que alí se reúnan, como son as institucións para a atención de persoas maiores ou con diversidade funcional, as dependencias destinadas a residencia colectiva de traballadores esenciais ou outros colectivos que reúnan características similares, sempre e cando os ditos colectivos e os traballadores que alí exerzan as súas funcións teñan coberturas de vacinación contra o SARS-CoV-2 superiores ao 80 % con pauta completa, acreditado pola autoridade sanitaria competente.

Esta última excepción non será de aplicación aos visitantes externos nin aos traballadores dos centros residenciais de persoas maiores ou con diversidade funcional.

c) Condicións de uso da máscara.

Deberá darse un uso axeitado á máscara, é dicir, esta deberá cubrir desde parte do tabique nasal ata o queixo, incluído.

Ademais, a máscara que se debe empregar non deberá estar provista de válvula exhalatoria, agás nos usos profesionais para os cales este tipo de máscara poida estar recomendada.

d) Excepcións á obriga de uso da máscara.

A obriga de uso de máscara non será exigible nos seguintes supostos:

1º) Cando se trate de persoas que presenten algún tipo de enfermidade ou dificultade respiratoria que se poida ver agravada polo uso da máscara ou que, pola súa situación de discapacidade ou dependencia, non dispoñan de autonomía para quitar a máscara, ou ben presenten alteracións de conduta que fagan inviable a súa utilización.

2º) Nos vehículos de turismo, cando todas as persoas ocupantes convivan no mesmo domicilio.





3º) No mar, praias e piscinas, no exterior ou cubertas, lagos, encoros, ríos ou noutras zonas de baño, durante o baño, e mentres se permaneza nun espazo determinado, e sempre que se poida garantir o respecto da distancia de seguridade interpersoal entre todas as persoas usuarias non conviventes.

En calquera caso, será obrigatorio o uso de máscara para os accesos, desprazamentos e paseos nas praias e piscinas, lagos e demais contornos acuáticos, así como para o uso de vestiarios de piscinas públicas ou comunitarias, salvo nas duchas, cando non se poida manter a distancia de seguridade interpersoal de 1,5 metros entre persoas non conviventes.

Para os efectos do indicado no parágrafo anterior, entenderase que non é posible garantir o mantemento dunha distancia de seguridade interpersoal de, polo menos, 1,5 metros e, polo tanto, será obrigatorio o uso da máscara sempre que se transite ou se estea en movemento polos espazos indicados e, pola concorrencia doutras persoas, non se poida garantir, atendendo ao número de persoas e ás dimensións do lugar, o mantemento da distancia de seguridade.

Entenderase por actividades incompatibles co uso da máscara as actividades de socorrismo ou rescate cando requiran acceder ao medio acuático.

4º) Nos establecementos de hostalaría e restauración, por parte dos clientes do establecemento exclusivamente nos momentos estritamente necesarios para comer ou beber.

5º) No interior dos cuartos de establecementos de aloxamento turístico e outros espazos similares, cando unicamente se encontren neles persoas que se aloxen no cuarto.

6º) Nos buques e embarcacións de transporte de competencia autonómica, no interior dos camarotes, cando unicamente se encontren neles persoas que se aloxen no camarote.

7º) No caso do exercicio de deporte individual en espazos ao aire libre e na vía pública, exclusivamente durante a realización da práctica deportiva, sempre que, tendo en conta a posible concorrencia de persoas e as dimensións do lugar, se poida garantir o mantemento da distancia de 1,5 metros con outras persoas ou deportistas non conviventes.

Seralles de aplicación o establecido no parágrafo anterior ás actividades que supoñan un esforzo físico de carácter non deportivo equiparable a este, ao aire libre e de forma individual.

8º) En supostos de forza maior ou situación de necesidade ou cando, pola propia natureza das actividades, o uso da máscara resulte incompatible, conforme as indicacións das autoridades sanitarias.





9º) No caso particular de consumo de tabaco ou de cigarros electrónicos, ou alimentos e bebidas, na vía pública ou en espazos ao aire libre, só se poderá exceptuar o uso de máscara, e exclusivamente durante o indicado consumo, sempre que a persoa o efectúe parada e fóra dos lugares habituais de circulación dos viandantes, de tal xeito que, tendo en conta a posible concorrencia de persoas e as dimensións do lugar, se poida garantir o mantemento, en todo momento, da distancia de dous metros con outras persoas. O anterior será aplicable tamén para o uso de calquera dispositivo de inhalación de tabaco, pipas de auga, cachimbas e asimilados.

10º) Na práctica de deporte no medio acuático, sexa este natural ou artificial.

e) Recomendacións sobre reunións de grupos de persoas en espazos privados.

Nos espazos privados, abertos ou pechados, de uso privado, recoméndase o uso de máscara, no caso de reunións ou de posible confluencia de persoas non conviventes, así como o mantemento da distancia de seguridade interpersonal e a aplicación de medidas de ventilación e hixiene.

1.5. Medidas específicas para casos e contactos estreitos.

As persoas que sexan consideradas caso sospeitoso ou probable de infección polo virus SARS-CoV-2, por teren infección respiratoria aguda grave con cadro clínico ou radiolóxico compatible coa COVID-19, ou que estean pendentes dos resultados de probas diagnósticas por este motivo, as que sexan consideradas como caso confirmado con infección activa e as consideradas contacto estreito dun caso sospeitoso, probable ou confirmado, deberán seguir as condicións de illamento ou corentena que lles sexan indicadas desde os dispositivos asistenciais ou de saúde pública, sen poder abandonar o seu domicilio ou lugar de illamento ou corentena en ningún caso, salvo autorización expresa do servizo sanitario por causas debidamente xustificadas.

1.6. Obrigatoriedade de levar máscara.

Para os efectos de posibilitar o uso da máscara sempre que sexa necesario de acordo co establecido nas regras previstas neste anexo, as persoas maiores de 6 anos obrigadas ao uso da máscara deberán levala sempre que saian á vía pública e en espazos ao aire libre.

2. Medidas xerais de hixiene e prevención.

Sen prexuízo das normas ou protocolos específicos que se establezan, serán aplicables a todos os establecementos, locais de negocio, instalacións e espazos de uso público e actividades de carácter público as medidas xerais de hixiene e prevención establecidas no Acordo do Consello da Xunta de Galicia, do 12 de xuño de 2020, sobre medidas de





prevención necesarias para facer fronte á crise sanitaria ocasionada pola COVID-19, unha vez superada a fase III do Plan para a transición cara a unha nova normalidade, na redacción vixente.

3. Limitacións de capacidade e medidas de prevención específicas por sectores.

3.1. Medidas en materia de control de capacidade.

1. Os establecementos, instalacións e locais deberán expor ao público a capacidade máxima e asegurar que a dita capacidade e a distancia de seguridade interpersoal se respecta no seu interior, polo que se deberán establecer procedementos que permitan o recuento e control da capacidade, de forma que esta non sexa superada en ningún momento.

No caso do sector da hostalaría e restauración, aplicarase tamén o que establece a Orde do 25 de febreiro de 2021 pola que se establecen as actuacións necesarias para a posta en marcha do Plan de hostalaría segura da Comunidade Autónoma de Galicia, nomeadamente no relativo á distribución de espazos, ocupacións, mobiliario e outros elementos de seguridade.

2. A organización da circulación de persoas e a distribución de espazos deberá procurar a posibilidade de manter a distancia de seguridade interpersoal. Na medida do posible, estableceranse itinerarios para dirixir a circulación de clientes e usuarios e evitar aglomeracións en determinadas zonas, tanto no interior como no exterior, e prever o contacto entre eles. Cando se dispoña de dúas ou máis portas, procurarase establecer un uso diferenciado para a entrada e a saída, co obxecto de reducir o risco de formación de aglomeracións.

3. Cando se dispoña de aparcadoiros propios para traballadores e usuarios, establecerase un control de accesos para mellor seguimento das normas de capacidade. Na medida do posible, as portas que se encontren no percorrido entre o aparcadoiro e o acceso á tenda ou aos vestiarios dos traballadores disporán de sistemas automáticos de apertura ou permanecerán abertas para evitar a manipulación dos mecanismos de apertura.

4. De ser o caso, o persoal de seguridade velará por que se respecte a distancia interpersoal de seguridade e evitará a formación de grupos numerosos e aglomeracións, prestando especial atención ás zonas de escaleiras mecánicas, ascensores, zonas comúns de paso e zonas recreativas.

5. En caso necesario, poderanse utilizar valos ou sistemas de sinalización equivalentes para un mellor control dos accesos e xestión das persoas para os efectos de evitar calquera aglomeración.





6. En calquera caso, a sinalización de percorridos obrigatorios e independentes ou outras medidas que se establezan realizaranse tendo en conta o cumprimento das condicións de evacuación exixibles na normativa aplicable.

3.2. Control de capacidade en centros e parques comerciais e grandes superficies.

Os centros e parques comerciais, así como os establecementos que teñan a consideración de grandes superficies, deberán dispor de sistemas ou dispositivos que permitan coñecer en todo momento o número de persoas usuarias existente no seu interior, así como o control da capacidade máxima permitida nas citadas instalacións.

O cumprimento da citada obriga será responsabilidade das persoas, físicas ou xurídicas, titulares das citadas instalacións ou das que teñan atribuída a súa xestión.

3.3. Velorios e enterros.

1. Os velorios poderán realizarse en todo tipo de instalacións, públicas ou privadas, debidamente habilitadas cun límite máximo, en cada momento, de 10 persoas por túmulo, sexan ou non conviventes.

2. A participación na comitiva para o enterramento ou despedida para cremación da persoa falecida restrínxese a un máximo de cincuenta persoas, sexan ou non conviventes, ademais de, se é o caso, o ministro de culto ou persoa asimilada da confesión respectiva para a práctica dos ritos funerarios de despedida do defunto.

3. Deberán establecerse as medidas necesarias para procurar manter a distancia de seguridade interpersonal nas instalacións de acordo co establecido no punto 1.3. O uso de máscara será obrigatorio nos termos previstos no punto 1.4.

4. As zonas comúns de paso utilizaranse unicamente para o tránsito de entrada e saída, sen que poida haber aglomeracións de persoas nelas. O tempo de estadía nas instalacións reducirase ao estritamente necesario para expresar as debidas condolencias, evitando permanecer nas zonas de paso.

5. Os servizos de hostalaría existentes nos establecementos funerarios rexeranse polo disposto no punto 3.22.

3.4. Lugares de culto.

1. Na Comunidade Autónoma de Galicia, a asistencia a lugares de culto non poderá superar o setenta e cinco por cento da súa capacidade, salvo nos concellos recollidos na letra A do anexo II, en que non poderá superar o cincuenta por cento da súa capacidade.

Deberán establecerse as medidas necesarias para manter a distancia de seguridade interpersonal nas súas instalacións de acordo co establecido no punto 1.3.





2. Deberán establecerse medidas para ordenar e controlar as entradas e saídas aos lugares de culto para evitar aglomeracións e situacións que non permitan cumprir coa distancia de seguridade.

3. As limitacións previstas nos números anteriores non poderán afectar en ningún caso o exercicio privado e individual da liberdade relixiosa.

4. Nas actuacións e nas actividades de ensaio que impliquen a participación de coros e agrupacións vocais de canto deberá asegurarse que se respecte en todo momento a distancia de seguridade interpersoal entre os integrantes do coro ou da agrupación e, polo menos, de 3 metros entre estes e o público. Será obrigatorio, en calquera caso, o uso de máscara durante toda a actuación e nas actividades de ensaio.

5. Sen prexuízo das recomendacións de cada confesión en que se teñan en conta as súas particularidades, na celebración dos actos de culto deberanse observar as seguintes medidas de hixiene e prevención:

a) Procurarase manter a distancia de seguridade interpersoal entre os participantes entre si e co público asistente, e o uso de máscara será obrigatorio consonte o disposto no punto 1.4.

b) Diariamente deberanse realizar tarefas de desinfección dos espazos utilizados ou que se vaian utilizar e, de xeito regular, reiterarase a desinfección dos obxectos que se tocan con maior frecuencia.

c) Organizaranse as entradas e saídas para evitar aglomeracións de persoas nos accesos e inmediacións dos lugares de culto.

d) Poranse á disposición do público dispensadores de xeles hidroalcohólicos ou desinfectantes con actividade viricida, debidamente autorizados e rexistrados en lugares accesibles e visibles e, en todo caso, na entrada do lugar de culto, que deberán estar sempre en condicións de uso.

e) Non se permitirá o uso de auga bendita e as ablucións rituais deberán realizarse na casa.

f) Facilitarase no interior dos lugares de culto a distribución dos asistentes sinalizando, se for necesario, os asentos ou zonas utilizables en función da capacidade permitida en cada momento.

g) Nos casos en que os asistentes se sitúen directamente no chan e se descalcen antes de entrar no lugar de culto, usaranse alfombras persoais e situarase o calzado nos lugares estipulados, embolsado e separado.

h) Limitarase ao menor tempo posible a duración dos encontros ou celebracións.





i) Durante o desenvolvemento das reunións ou celebracións evitárase o contacto persoal, tocar ou bicar obxectos de devoción ou outros obxectos que habitualmente se manexen.

6. A utilización do exterior dos edificios ou da vía pública para a celebración de actos de culto con acompañamento de público deberá desenvolverse nas condicións que determine a autoridade municipal, á cal lle corresponde a súa autorización. Nestes casos, con carácter previo á celebración, delimitárase o espazo ou itinerario e a asistencia de público estará limitada a un máximo de 1.000 persoas. Procurárase manter a distancia de seguridade interpersoal entre os participantes entre si e co público asistente, e o uso de máscara será obrigatorio para os participantes e para o público asistente.

3.5. Cerimonias nupciais e outras celebracións relixiosas ou civís.

1. As cerimonias nupciais e demais celebracións relixiosas ou civís deberán respectar as regras de capacidade e as medidas de hixiene e prevención que sexan de aplicación ao lugar onde se desenvolvan.

2. As celebracións que poidan ter lugar tras a cerimonia en establecementos de hostalaría e restauración axustaranse ás condicións e á capacidade previstas para a prestación do servizo nestes establecementos.

3.6. Establecementos e locais comerciais retallistas e de actividades de servizos profesionais abertos ao público que non formen parte de centros ou parques comerciais.

1. Os establecementos e locais comerciais retallistas e de actividades de servizos profesionais abertos ao público que non formen parte de centros ou parques comerciais non poderán superar o cincuenta por cento da súa capacidade total nos concellos enumerados na letra A do anexo II, nin do setenta e cinco por cento nos concellos enumerados nas letras B, C e D do mesmo anexo II. No caso de establecementos ou locais distribuídos en varios andares, a presenza de clientes en cada un deles deberá gardar esta mesma proporción.

Deberán establecerse as medidas necesarias para procurar manter a distancia de seguridade interpersoal nos locais e establecementos de acordo co establecido no punto 1.3. O uso da máscara será obrigatorio en todo momento, aínda que se manteña a distancia de seguridade interpersoal.

2. O horario de peche dos ditos establecementos e locais será o que teñan fixado de acordo coa normativa vixente e deben respectar, se é o caso, as limitacións establecidas para a mobilidade nocturna.

3. Deberán prestar un servizo de atención preferente a maiores de 75 anos, o cal se deberá concretar en medidas como o control de accesos ou caixas de pagamento específicas, e/ou en horarios determinados que aseguren a dita preferencia na atención. A existencia do





servizo de atención preferente deberá sinalarse de forma visible neses establecementos e locais.

4. Os establecementos que teñan consideración de gran superficie, entendendo por tales os que teñan máis de 2.500 metros cadrados de superficie, deberán dispor de sistemas ou dispositivos que permitan coñecer, en todo momento, o número de persoas usuarias existente no seu interior, así como o control da capacidade máxima permitida nas citadas instalacións.

O cumprimento da citada obriga será responsabilidade das persoas, físicas ou xurídicas, titulares das citadas instalacións.

3.7. Establecementos que teñan a condición de centros e parques comerciais ou que formen parte deles.

1. Os establecementos e locais comerciais retalistas e de actividades de servizos profesionais abertos ao público situados en centros e parques comerciais non poderán superar o cincuenta por cento da súa capacidade total nos concellos enumerados na letra A do anexo II, nin do setenta e cinco por cento nos concellos enumerados nas letras B, C e D do mesmo anexo II. No caso de establecementos ou locais distribuídos en varios andares, a presenza de clientes en cada un deles deberá gardar esta mesma proporción.

Para estes efectos, entenderanse por centros e parques comerciais os establecementos comerciais de carácter colectivo definidos no número 2 do artigo 23 da Lei 13/2010, do 17 de decembro, do comercio interior de Galicia.

2. A capacidade das zonas comúns dos centros e parques comerciais queda limitada ao cincuenta por cento nos concellos enumerados na letra A do anexo II, e ao setenta e cinco por cento nos concellos enumerados nas letras B, C e D do mesmo anexo II. Non se permitirá a permanencia de clientes nas zonas comúns, excepto para o tránsito entre os establecementos. Nos concellos enumerados nas letras B, C e D permitirase a utilización de zonas recreativas, como poden ser zonas infantís, ludotecas ou áreas de descanso, respectando en todo caso a capacidade permitida para as zonas comúns.

3. O horario de peche dos centros e parques comerciais será o que teñan fixado de acordo coa normativa vixente e deben respectar, se é o caso, as limitacións establecidas para a mobilidade nocturna.

4. Deberanse establecer as medidas necesarias para manter a distancia de seguridade interpersoal no interior dos locais e establecementos e nas zonas comúns de acordo co establecido no punto 1.3. O uso de máscara será obrigatorio en todo momento, aínda que se manteña a distancia de seguridade interpersoal indicada, nos termos previstos no número





1.4 deste anexo. Ademais, deberán evitarse as aglomeracións de persoas que comprometan o cumprimento destas medidas.

5. Os centros e parques comerciais deberán dispor de sistemas ou dispositivos que permitan coñecer, en todo momento, o número de persoas usuarias existente no seu interior, así como o control da capacidade máxima permitida nas citadas instalacións.

O cumprimento da citada obriga será responsabilidade das persoas, físicas ou xurídicas, titulares das citadas instalacións ou das que teñan atribuída a súa xestión.

6. Deberán prestar un servizo de atención preferente a maiores de 75 anos, o cal se deberá concretarse en medidas como o control de accesos ou caixas de pagamento específicas, e/ou en horarios determinados que aseguren a dita preferencia na atención. A existencia do servizo de atención preferente deberá sinalarse de forma visible neses establecementos e locais.

3.8. Mercados que desenvolven a súa actividade na vía pública.

1. No caso dos mercados que desenvolven a súa actividade na vía pública ao aire libre ou de venda non sedentaria, coñecidos como feiras, a capacidade virá determinada polo número de postos autorizados do xeito seguinte:

a) Nos mercados con menos de 250 postos autorizados, poderán dispor do 100 % dos postos habituais ou autorizados.

b) Nos mercados que teñan máis de 250 postos autorizados, poderán dispor do 75 % dos postos habituais ou autorizados.

En todo caso, limitarán a afluencia de clientes de maneira que se asegure o mantemento da distancia de seguridade interpersoal.

Os concellos poderán aumentar a superficie habilitada ou habilitar novos días para o exercicio desta actividade para compensar as limitacións previstas anteriormente, e prestarán especial atención á vixilancia do cumprimento das medidas sanitarias e dos protocolos aplicables nestes contornos.

Os concellos establecerán requisitos de distanciamento entre os postos e as condicións de delimitación do mercado, co obxectivo de procurar manter a distancia de seguridade interpersoal entre traballadores, clientes e viandantes, de acordo co establecido no punto 1.3. O uso da máscara será obrigatorio, aínda que se manteña a distancia de seguridade interpersoal.





2. Deberá sinalarse de forma clara a distancia de seguridade interpersonal entre clientes, con marcas no chan ou mediante o uso de balizas, cartelaría e sinalización para aqueles casos en que sexa posible a atención individualizada de máis dun cliente ao mesmo tempo.

3. Recoméndase a posta á disposición de dispensadores de xeles hidroalcohólicos ou desinfectantes con actividade viricida debidamente autorizados e rexistrados nas inmediacións dos mercados ao aire libre ou de venda non sedentaria na vía pública.

4. Realizarase, polo menos unha vez ao día, unha limpeza e desinfección das instalacións con especial atención ás superficies de contacto máis frecuentes, especialmente mostradores e mesas ou outros elementos dos postos, anteparos, de ser o caso, teclados, terminais de pagamento, pantallas táctiles, ferramentas de traballo e outros elementos susceptibles de manipulación, prestando especial atención a aqueles utilizados por máis dun traballador.

5. Procurarase evitar a manipulación directa dos produtos por parte dos clientes.

3.9. Actividades en academias, autoescolas e centros privados de ensino non regrado e centros de formación.

1. A actividade que se realice en academias, autoescolas e centros privados de ensino non regrado e centros de formación non incluídos no ámbito de aplicación do artigo 9 da Lei 2/2021, do 29 de marzo, de medidas urxentes de prevención, contención e coordinación para facer fronte á crise sanitaria ocasionada pola COVID-19, inscritos no correspondente rexistro, poderá impartirse dun modo presencial sempre que non se supere unha capacidade do setenta e cinco por cento respecto do máximo permitido.

Nestes centros priorizarase a realización da actividade lectiva non presencial, por medios telemáticos (en liña) sempre que sexa posible.

2. Deberán establecerse as medidas necesarias para manter a distancia de seguridade interpersonal nas súas instalacións de acordo co establecido no punto 1.3.

3. No caso de utilización de vehículos, será obrigatorio o uso da máscara tanto polo persoal docente como polo alumnado ou o resto de ocupantes do vehículo.

3.10. Hoteis, albergues, aloxamentos turísticos.

1. Os hoteis, albergues e establecementos turísticos permanecerán abertos sen prexuízo das limitacións vixentes de entrada e saída de persoas en determinados ámbitos territoriais, que se deberán respectar en todo caso. Os clientes procedentes dalgún dos ámbitos territoriais aos cales se lles apliquen as ditas limitacións soamente se poderán ter desprazado aos establecementos situados fóra dese ámbito territorial polos motivos xustificadas establecidos na normativa vixente.





2. Os albergues poderán manter a ocupación máxima das prazas dos espazos de aloxamento de uso compartido sempre que os peregrinos realicen o Camiño en todas as súas etapas no territorio galego nun mesmo grupo «burbulla» ou de convivencia estable. Para estes efectos, fomentárase a constitución destes grupos de convivencia estable para a realización do Camiño e o aloxamento compartido na rede pública e privada de albergues de Galicia. Para a acreditación da constitución dos grupos de convivencia estable para o aloxamento compartido admitirase a declaración responsable por parte dos membros do grupo, sen que, unha vez feita, poidan admitirse novos membros.

Cando o aloxamento compartido non sexa dun grupo de convivencia estable, a ocupación máxima das prazas nos espazos de aloxamento compartido será do 30 %.

3. A ocupación das zonas comúns dos hoteis, albergues e aloxamentos turísticos non poderá superar o cincuenta por cento da súa capacidade.

Para iso, cada establecemento deberá determinar a capacidade dos distintos espazos comúns, así como aqueles lugares en que se poderán realizar eventos e as condicións máis seguras para a súa realización conforme a capacidade máxima prevista e de acordo coas medidas de hixiene, protección e distancia mínima establecidas.

4. Poderán facilitar servizos de hostalaría e restauración para os clientes aloxados nestes establecementos. Para o resto de clientes, resultará de aplicación o disposto no punto 3.22.

5. No caso de instalacións deportivas de hoteis, albergues e aloxamentos turísticos, tales como piscinas ou ximnasia, rexeranse polas regras aplicables a este tipo de instalacións en función da incidencia acumulada do respectivo concello, de conformidade co previsto no punto 3.15

3.11. Actividade cinexética.

1. Está permitida a actividade cinexética en todas as súas modalidades sempre que se axuste ás limitacións de grupos de persoas aplicables no respectivo concello.

2. En todo caso, a realización das ditas actividades estará sometida ás restricións perimetrais que poidan estar vixentes en cada momento.

3.12. Pesca fluvial e marítima, deportiva e recreativa.

1. Está permitida a práctica da pesca fluvial e marítima, deportiva e recreativa, en todas as súas modalidades, sempre que se axuste ás limitacións de grupos de persoas aplicables no respectivo concello.

2. En todo caso, a realización das ditas actividades estará sometida ás restricións perimetrais que poidan estar vixentes en cada momento.





3.13. Parques e zonas deportivas de uso público ao aire libre.

1. Os parques infantís, parques biosaudables, zonas deportivas, pistas de skate ou espazos de uso público ao aire libre similares poderán estar abertos ao público sempre que neles se respecte unha capacidade máxima estimada dunha persoa por cada catro metros cadrados de espazo computable de superficie do recinto.
2. Deberán establecerse as medidas necesarias para procurar manter a distancia de seguridade interpersoal nas instalacións de acordo co establecido no punto 1.3. O uso de máscara será obrigatorio nos termos previstos no número 1.4 do anexo I desta orde.
3. Recoméndase dispor neses espazos, especialmente no que se refire a parques infantís, de dispensadores de xeles hidroalcohólicos ou desinfectantes con actividade viricida, debidamente autorizados e rexistrados, ou dunha solución xabonosa no caso de espazos para menores de dous anos de idade.

3.14. Realización de actos e reunións laborais, institucionais, académicos ou profesionais, congresos e outros eventos.

1. A realización de actos e reunións laborais, institucionais, académicos, profesionais, sindicais, de representación de traballadores e administrativos, actividades en centros universitarios, educativos, de formación e ocupacionais, congresos e outros eventos poderá desenvolverse, sen superar o cincuenta por cento da capacidade permitida nos concellos da letra A do anexo II, sempre que o público asistente permaneza sentado e cun límite máximo de duascentas cincuenta persoas para lugares pechados e de cincocentas persoas se se trata de actividades ao aire libre.

Non obstante, nos concellos enumerados nas letras B, C e D do anexo II, estas actividades poderán desenvolverse, sen superar o setenta e cinco por cento da capacidade permitida, sempre que o público asistente permaneza sentado e cun límite máximo de cincocentas persoas para lugares pechados e de mil persoas se se trata de actividades ao aire libre.

En todo caso, deberán establecerse as medidas necesarias para manter a distancia de seguridade interpersoal de acordo co establecido no punto 1.3 .

2. Nos supostos previstos no número anterior poderase ampliar o límite indicado logo de autorización da Dirección Xeral de Saúde Pública, atendendo ás concretas medidas organizativas e de seguridade propostas e aos riscos de contaxio. Neste caso, a solicitude dos titulares, promotores ou organizadores das actividades, públicos ou privados, deberá ir xunto cun plan de prevención de contaxios de acordo cos criterios sinalados no documento de recomendacións para eventos e actividades multitudinarias no contexto da nova normalidade pola COVID-19 en España, elaborado polo Centro de Coordinación de Alertas e





Emerxencias Sanitarias da Dirección Xeral de Saúde Pública, Calidade e Innovación, do Ministerio de Sanidade, ou aqueloutros que o desenvolvan, modifiquen ou substitúan.

3. O recollido neste número será tamén de aplicación para as reunións de xuntas de comunidades de propietarios.

3.15. Actividade deportiva.

1. A realización da actividade física e deportiva non federada axustarase ás seguintes regras, en función dos datos epidemiolóxicos existentes nos correspondentes concellos:

a) Nos concellos enumerados na letra A do anexo II da presente orde, a práctica da actividade física e deportiva non federada só se poderá realizar ao aire libre ou en instalacións deportivas ao aire libre respectando as limitacións de grupos de persoas aplicables no respectivo concello, e coa utilización de máscara de acordo co disposto no punto 1.4 do anexo I da presente orde.

b) Nos concellos enumerados nas letras B e C do anexo II da presente orde, a práctica da actividade física e deportiva non federada, ao aire libre, poderá realizarse de forma individual ou colectiva, coa utilización da máscara, de acordo co disposto no punto 1.4 do anexo I da presente orde. No caso da práctica de forma colectiva, os grupos deberán respectar as limitacións de grupos de persoas aplicables no respectivo concello, sen contar, de ser o caso, o monitor. Nas instalacións e nos centros deportivos pechados poderase realizar actividade deportiva en grupos de ata seis persoas, sexan ou non conviventes, sen contar o monitor, coa utilización da máscara e sempre que non se supere o cincuenta por cento da capacidade máxima permitida. Deberanse establecer as medidas necesarias para procurar a distancia de seguridade interpersoal durante o desenvolvemento da actividade.

Tamén se permite o uso deportivo das piscinas ao aire libre ou cubertas, cunha ocupación máxima do 50 %.

c) Nos concellos enumerados na letra D do anexo II, a práctica da actividade física e deportiva non federada, ao aire libre, poderá realizarse de forma individual ou colectiva, e coa utilización de máscara, de acordo co disposto no punto 1.4 do anexo I da presente orde. No caso da práctica de forma colectiva, os grupos deberán respectar as limitacións de grupos de persoas aplicables no respectivo concello, sen contar, de ser o caso, o monitor.

No caso da práctica da actividade física e deportiva non federada en instalacións e en centros deportivos pechados, poderase realizar en grupos de ata seis persoas, sexan ou non conviventes, sen contar o monitor, coa utilización da máscara e sempre que non se supere o setenta e cinco por cento da capacidade máxima permitida. Deberanse establecer as medidas necesarias para procurar a distancia de seguridade interpersoal durante o desenvolvemento da actividade.

Tamén se permite o uso deportivo das piscinas ao aire libre ou cubertas cunha ocupación máxima do 75 %».





2. Deberán realizarse tarefas de ventilación nas instalacións cubertas durante un mínimo de 30 minutos ao inicio e ao remate de cada xornada, así como de forma frecuente durante esta e, obrigatoriamente, ao remate de cada clase ou actividade de grupo. No caso da utilización de sistemas de ventilación mecánica, deberá aumentarse a subministración de aire fresco e limitarse ao mínimo indispensable a función de recirculación do aire interior.

3. O uso de duchas e lavapés ao aire libre limitarase a unha persoa por dispositivo, sempre que se poida manter a distancia de seguridade interpersoal, agás no caso de menores ou persoas que precisen asistencia, as cales poderán contar co seu acompañante. No caso de zonas de ducha en instalacións pechadas, poderase usar o 50 % delas, teñan ou non cabina. Respecto do uso de vestiarios e aseos en todas as instalacións, poderase utilizar o 100 % naqueles que dispoñan de cabinas, ou o 50 % se non dispoñen delas».

4. A práctica da actividade deportiva federada de ámbito autonómico, adestramentos e competicións axustarase aos correspondentes protocolos Fisicovid-Dxtgalego aprobados.

5. As competicións deportivas federadas de nivel nacional e os seus adestramentos desenvolveranse de acordo co establecido pola Administración competente e de conformidade coas limitacións establecidas nos protocolos federativos correspondentes.

No ámbito das competicións deportivas oficiais non profesionais de ámbito estatal de modalidades deportivas que poidan implicar contacto, que se realicen na Comunidade Autónoma de Galicia, serán de aplicación as seguintes medidas:

a) Os equipos e deportistas galegos que participen nas ditas competicións deberán realizar os adestramentos e a competición en grupos de composición estable e, en todo caso, deberán realizar tests serolóxicos ou probas similares cada 14 días naturais.

b) A totalidade dos membros da expedición dos equipos e deportistas procedente doutras comunidades autónomas que se despracen á Comunidade Autónoma de Galicia para participaren nas ditas competicións deberán realizar tests serolóxicos ou probas similares en orixe polo menos entre 72 e 24 horas previas á celebración da proba/partido/competición.

Así mesmo, deberán comunicar con idéntica antelación ás autoridades sanitarias autonómicas a relación das persoas integrantes da expedición trasladada a Galicia, a data e a hora de chegada á Comunidade Autónoma galega e o lugar de aloxamento, así como o tipo de proba de detección da COVID-19 a que foron sometidas as ditas persoas.

As medidas previstas deben entenderse dentro do necesario respecto ás competencias das autoridades deportivas e sanitarias estatais, polo que serán aplicables sempre que resulten compatibles coas adoptadas polas ditas autoridades e mentres non existan medidas obrigatorias dimanantes delas que ofrezan un nivel de protección equivalente ou similar.





3.16. Centros, servizos e establecementos sanitarios.

1. Os titulares ou directores dos distintos centros, servizos e establecementos sanitarios, de natureza pública ou privada, deberán adoptar as medidas organizativas, de prevención e hixiene necesarias do seu persoal traballador e dos pacientes, co obxecto de aplicar as recomendacións emitidas nesta materia, relativas á distancia de seguridade interpersoal, ao uso de máscaras en sitios pechados de uso público, á capacidade, hixiene de mans e respiratoria, así como calquera outra medida que establezan as autoridades competentes.
2. Estas medidas deberán aplicarse na xestión dos espazos do centro, nos accesos, nas zonas de espera e na xestión das citas dos pacientes, así como na regulación de acompañantes ou visitas, tendo en conta a situación e actividade de cada centro. Para tal efecto, só se permitirá a presenza dunha persoa acompañante por usuario/a. Tamén se permitirá unha visita por paciente na UCI non COVID.
3. Así mesmo, adoptarán as medidas necesarias para garantir a protección da seguridade e saúde do seu persoal traballador, a limpeza e desinfección das áreas utilizadas e a eliminación de residuos, así como o mantemento adecuado dos equipamentos e instalacións.
4. Estarán obrigados a colaborar coas autoridades sanitarias e de política social nos labores de vixilancia, prevención e control da COVID-19.

3.17. Lonxas.

Nas lonxas deberán establecerse as medidas necesarias para manter a distancia de seguridade interpersoal, de acordo co disposto no punto 1.3. O uso de máscara será obrigatorio, aínda que se manteña a distancia de seguridade interpersoal indicada, nos termos previstos no punto 1.4.

3.18. Transportes.

1. As condicións de capacidade dos vehículos e embarcacións que realicen servizos colectivos de transporte de viaxeiros de competencia da Comunidade Autónoma de Galicia, isto é, o transporte en autobús –de carácter interurbano e urbano, sexa de uso xeral, de uso especial ou discrecional– e o transporte marítimo en augas interiores, quedan establecidas do seguinte xeito:
 - a) Nos vehículos e nas embarcacións que dispoñan de asentos poderase ocupar a totalidade dos asentos. Deberase manter a máxima separación entre as persoas usuarias cando o nivel de ocupación o permita.





b) Nos vehículos e nas embarcacións que teñan autorizadas prazas de pé procurarase que as persoas manteñan entre si a máxima distancia posible, e establécese como límite de ocupación máxima o dun terzo das prazas de pé.

2. Como medidas adicionais aplicables aos modos de transporte establécense as seguintes:

a) Durante toda a duración do traxecto, cando esta sexa inferior a dúas horas, as persoas usuarias non poderán consumir alimentos no interior dos vehículos ou embarcacións e deberán, igualmente e na medida do posible, evitar consumir bebidas, conversar ou manter calquera outro contacto directo con outras persoas ocupantes do dito vehículo ou embarcación.

b) Na prestación de servizos colectivos regulares de transporte de viaxeiros de carácter interurbano de uso xeral, cando non estean autorizadas prazas de pé, e na prestación de calquera servizo de transporte marítimo en augas interiores da competencia da Comunidade Autónoma de Galicia será obrigatoria a expedición de billete coa identificación do servizo concreto de transporte de que se trate e do vehículo ou da embarcación que o preste.

Igualmente, todos os anteriores vehículos e embarcacións deberán ter numerados os seus asentos de forma clara e visible para as persoas usuarias.

Naqueles servizos respecto dos cales non haxa unha asignación previa de asento recoméndaselles ás persoas viaxeiras que anoten no seu billete o número de asento que ocupen e que o conserven durante os 14 días posteriores ao da viaxe.

c) As empresas concesionarias procurarán a máxima ventilación do vehículo, sen recirculación do aire, mantendo as fiestras abertas sempre que non se produzan correntes de aire.

Para tal efecto, os vehículos que realicen varias viaxes en diferentes quendas horarias deberán proceder á ventilación deste antes de cada quenda e, sempre que for posible, á súa limpeza e desinfección. En todo caso, realizarase como mínimo unha limpeza diaria, empregando produtos e procedementos previstos no plan de limpeza e desinfección.

d) Tanto as empresas concesionarias como as persoas usuarias observarán en todo momento as medidas de protección e o uso da máscara, e as demais medidas de prevención, evitando condutas como levantarse, interactuar, berrar, compartir obxectos, tocar superficies comúns ou outras condutas que poidan xerar risco de contaxio ou transmisión.

3. Nos desprazamentos en vehículo particular respectaranse as limitacións que se establezan nesta orde para grupos de persoas no correspondente ámbito territorial.

Para tal efecto, serán de aplicación as seguintes regras:





a) Nos concellos enumerados na letra A do anexo II poderán desprazarse nun mesmo vehículo só as persoas conviventes, ben que estará permitido o desprazamento nun vehículo particular de persoas non conviventes que traballen xuntas e só para o traxecto de ida e volta ao centro de traballo, así como para que os menores poidan acudir a centros de ensino. Nestes casos, só se permitirán dúas persoas por fila de asentos e deberán usar todas máscara.

b) No resto dos concellos enumerados no anexo II respectaranse as limitacións para grupos de persoas no correspondente ámbito territorial e deberase usar sempre máscara dentro do vehículo cando se trate de persoas non conviventes.

4. Nos concellos enumerados na letra A do anexo II, os taxis e vehículos VTC poderán prestar servizos de transporte para persoas conviventes, así como escolares, persoal sanitario, pacientes ou traballadores non conviventes; nestes casos poderán desprazarse tantas persoas como prazas teña o vehículo e procurarase, cando o nivel de ocupación o permita, a máxima separación entre as persoas usuarias. En todos os casos será obrigatorio o uso da máscara.

No resto dos concellos poderán desprazarse tantas persoas como prazas teña o vehículo e procurarase, cando o nivel de ocupación o permita, a máxima separación entre as persoas usuarias. En todos os casos será obrigatorio o uso de máscara.

3.19. Áreas de servizo para profesionais do transporte.

1. Ás áreas de servizo para profesionais do transporte resultaranlles aplicables as medidas establecidas no número 3.22.

2. Adicionalmente, co obxecto de posibilitar os descansos adecuados en cumprimento da normativa de tempos de condución e descanso, imprescindibles para poder levar a cabo as operacións de transporte, e facilitarlles aos transportistas profesionais un servizo de restauración, aqueles establecementos situados en centros loxísticos e nas áreas de servizo da Rede de estradas do Estado en Galicia, vías de alta capacidade e Rede primaria básica de estradas de Galicia que dispoñan de cociña, servizos de restauración ou expendedores de comida preparada poderán permanecer abertos alén das limitacións horarias establecidas no número 3.22, incluído o horario nocturno de acordo coa súa regulación específica, para os únicos efectos de dar cumprimento a esta finalidade.

Para o acceso a estes establecementos, neste caso, será obrigatoria a presentación da tarxeta de profesional do transporte CAP, a consumición no interior deberá realizarse de xeito individual e sentado e non se poderá realizar a venda ou dispensación de bebidas alcohólicas.





3.20. Bibliotecas, arquivos, museos e salas de exposicións, monumentos e outros equipamentos culturais.

1. Nas bibliotecas, arquivos, museos e salas de exposicións, monumentos e outros equipamentos culturais, tanto de titularidade pública como privada, situados nos concellos enumerados na letra A do anexo II da presente orde, poderán realizarse actividades presenciais sen superar o cincuenta por cento da capacidade máxima permitida.

Nos concellos enumerados nas letras B, C e D do anexo II da presente orde, as actividades presenciais poderán acadar unha capacidade máxima do setenta e cinco por cento da capacidade máxima permitida.

2. Este límite de ocupación será aplicable tamén á realización de actividades culturais nestes espazos e cun máximo de ata vinte persoas nas actividades de grupos, sexan ou non conviventes, excluído o monitor ou guía, e deberán establecerse as medidas necesarias para procurar a distancia de seguridade interpersoal durante o desenvolvemento da actividade, agás no caso de persoas conviventes.

3.21. Celebración de competicións deportivas con público, actividades en cines, teatros, auditorios e espazos similares, así como en recintos ao aire libre e noutros locais e establecementos destinados a espectáculos públicos e actividades recreativas.

1. A celebración de competicións deportivas con público, actividades en cines, teatros, auditorios e espazos similares, así como en recintos ao aire libre e noutros locais e establecementos destinados a espectáculos públicos e actividades recreativas, poderá desenvolverse, sen superar o cincuenta por cento da capacidade permitida nos concellos da letra A do anexo II, sempre que o público asistente permaneza sentado e cun límite máximo de duascenas cincuenta persoas para lugares pechados e de cincocentas persoas se se trata de actividades ao aire libre.

Non obstante, nos concellos enumerados nas letras B, C e D do anexo II, estas actividades poderán desenvolverse, sen superar o setenta e cinco por cento da capacidade permitida, sempre que o público asistente permaneza sentado e cun límite máximo de cincocentas persoas para lugares pechados e de mil persoas se se trata de actividades ao aire libre.

En todo caso deberán establecerse as medidas necesarias para procurar manter a distancia de seguridade interpersoal nas instalacións de acordo co establecido no punto 1.3. O uso de máscara será obrigatorio nos termos previstos no número 1.4 do anexo I desta orde.

2. Deberán realizarse tarefas de ventilación nas instalacións cubertas por espazo de, polo menos, 30 minutos ao comezo e ao final de cada xornada, así como de forma frecuente durante esta e obrigatoriamente ao finalizar cada actividade. No caso da utilización de sistemas de ventilación mecánica, deberá aumentarse a subministración de aire fresco e limitarse ao mínimo indispensable a función de recirculación do aire interior.





Deberán intensificarse as medidas de limpeza e desinfección das instalacións con produtos debidamente autorizados e rexistrados.

3. Deberá existir un rexistro de asistentes ao evento, que deberá ser custodiado durante o mes seguinte, coa información de contacto, dispoñible para as autoridades sanitarias, e cumprir coas normas de protección de datos de carácter persoal.

4. En todo caso, nas actividades a que se refire o presente punto nas cales se pretendan superar as capacidades máximas previstas conforme cada nivel de restricións, a Dirección Xeral de Saúde Pública, logo de solicitude dos titulares ou promotores da actividade, disporá a realización dunha avaliación do risco para outorgar a autorización de acordo co disposto nas Recomendacións para eventos e actividades multitudinarias no contexto da nova normalidade por COVID-19 en España, acordado na Comisión de Saúde Pública do Consello Interterritorial do Sistema Nacional de Saúde. O prazo para realizar a avaliación do risco será de 10 días, sen prexuízo dunha revisión de oficio posterior, se a situación epidemiolóxica así o exige.

«5. No referente á celebración dos espectáculos musicais/artísticos ao aire libre, aqueles organizados con público de pé, unicamente poderán desenvolverse nos concellos enumerados na letra D do anexo II sen superar o 33 % da superficie útil do recinto, de xeito que cada persoa dispoña de tres metros cadrados, cun límite máximo de asistentes de 2.000 persoas.

Aqueles espectáculos musicais organizados con público sentado poderán desenvolverse, sen superar o cincuenta por cento da capacidade permitida e cun límite máximo de 2.500 persoas nos concellos enumerados na letra A e B do anexo II. Nos concellos enumerados nas letras C e D do anexo II, estas actividades poderán desenvolverse sen superar o setenta e cinco por cento da capacidade permitida, cun límite máximo de 5.000 persoas.

No relativo ás medidas preventivas e de seguridade destes espectáculos musicais ao aire libre con público sentado ou de pé serán de aplicación así mesmo as indicadas nos protocolos publicados no seguinte enderezo electrónico:

<https://coronavirus.sergas.gal/Contidos/Espectaculos-musicais-airelibre>».

3.22. Hostalaría e restauración

1. A prestación de servizos de hostalaría e restauración en bares, cafetarías e restaurantes axustarase ás seguintes regras, en función dos datos epidemiolóxicos existentes nos correspondentes concellos:





a) Nos concellos enumerados na letra A do anexo II da presente orde, os establecementos poderán prestar servizos de recollida no local e de consumo a domicilio, de entrega a domicilio e de terraza co cincuenta por cento da capacidade máxima permitida con base na correspondente licenza municipal ou do que sexa autorizado para este ano, no caso de que a licenza sexa concedida por primeira vez, e tamén de servizo no interior cunha ocupación do trinta por cento. Non se poderá prestar servizo na barra.

Para o consumo no interior do local requiriráselles ás persoas maiores de 12 anos a presentación dun certificado emitido polo servizo público de saúde ou, no caso do ordinal 2º, por un laboratorio oficial autorizado, que acredite a concorrencia de calquera das seguintes circunstancias:

1º. Que recibiron a pauta completa dunha vacina contra a COVID-19 para a cal se concedeu unha autorización de comercialización de conformidade co Regulamento (CE) nº 726/2004.

2º. Que dispoñen dunha proba diagnóstica de infección activa (PDIA) negativa. No caso dos tests rápidos de antíxenos, deberán estar enumerados na lista común e actualizada de tests rápidos de antíxenos da COVID-19 establecida sobre a base da Recomendación 2021/ C 24/01, do Consello de Europa. A proba debe ser realizada nas últimas 72 horas anteriores.

3º. Que o titular se recuperou dunha infección polo SARS-CoV-2 diagnosticada e está no período comprendido entre o día 11 e o 180, ambos incluídos, despois da PDIA positiva.

Así mesmo, para acreditar a circunstancia do ordinal 2º, ademais da presentación dun certificado, admitirase a exhibición da comunicación remitida polo servizo público de saúde do resultado negativo da PDIA realizada nas 72 horas anteriores.

Para os efectos do establecido neste punto, a exhibición da información a que se refire este só poderá ser solicitada no momento de acceso. Non se conservarán estes datos nin se crearán ficheiros con eles.

En todo caso, deberá asegurarse que se mantén a debida distancia de seguridade interpersoal entre as mesas ou, de ser o caso, as agrupacións de mesas, e a ocupación máxima será de seis persoas no interior e dez persoas na terraza, por mesa ou agrupación de mesas.

Así mesmo, controlarase que consumidores e empregados manteñan a distancia de seguridade establecida co fin de evitar posibles contaxios.

O horario de peche ao público será ás 23.00 horas. Os establecementos que utilicen a opción de ampliar o seu horario ata a 1.00 horas deberán cumprir os requisitos que se determinan para este caso no número 2 deste punto e nas medidas aprobadas pola consellería competente en materia de sanidade no marco do Plan de hostalaría segura, e sen que se poidan admitir novos clientes a partir das 00.00 horas.





b) Nos concellos enumerados na letra B do anexo II da presente orde, os establecementos poderán prestar servizos de recollida no local e de consumo a domicilio, de entrega a domicilio e de terraza co cincuenta por cento da capacidade máxima permitida con base na correspondente licenza municipal ou do que sexa autorizado para este ano, no caso de que a licenza sexa concedida por primeira vez, e tamén de servizo no interior cunha ocupación do cincuenta por cento. Non se poderá prestar servizo na barra.

Para o consumo no interior do local requiriráselles ás persoas maiores de 12 anos a presentación dun certificado emitido polo servizo público de saúde ou, no caso do ordinal 2º, por un laboratorio oficial autorizado, que acredite a concorrencia de calquera das seguintes circunstancias:

1º. Que recibiron a pauta completa dunha vacina contra a COVID-19 para a cal se concedeu unha autorización de comercialización de conformidade co Regulamento (CE) nº 726/2004.

2º. Que dispoñen dunha proba diagnóstica de infección activa (PDIA) negativa. No caso dos tests rápidos de antíxenos, deberán estar enumerados na lista común e actualizada de tests rápidos de antíxenos da COVID-19 establecida sobre a base da Recomendación 2021/ C 24/01, do Consello de Europa. A proba debe ser realizada nas últimas 72 horas anteriores.

3º. Que o titular se recuperou dunha infección polo SARS-CoV-2 diagnosticada e está no período comprendido entre o día 11 e o 180, ambos incluídos, despois da PDIA positiva.

Así mesmo, para acreditar a circunstancia do ordinal 2º, ademais da presentación dun certificado, admitirase a exhibición da comunicación remitida polo servizo público de saúde do resultado negativo da PDIA realizada nas 72 horas anteriores.

Para os efectos do establecido neste punto, a exhibición da información a que se refire este só poderá ser solicitada no momento de acceso. Non se conservarán estes datos nin se crearán ficheiros con eles.

En todo caso, deberá asegurarse que se mantén a debida distancia de seguridade interpersoal entre as mesas ou, de ser o caso, as agrupacións de mesas, e a ocupación máxima será de seis persoas no interior e dez persoas na terraza, por mesa ou agrupación de mesas.

Así mesmo, controlarase que consumidores e empregados manteñan a distancia de seguridade establecida co fin de evitar posibles contaxios.

O horario de peche ao público será ás 23.00 horas. Os establecementos que utilicen a opción de ampliar o seu horario ata a 1.00 horas deberán cumprir os requisitos que se determinan para este caso no número 2 deste punto e nas medidas aprobadas pola consellería competente en materia de sanidade no marco do Plan de hostalaría segura, e sen que se poidan admitir novos clientes a partir das 00.00 horas.





c) Nos concellos enumerados na letra C do anexo II da presente orde, os establecementos poderán prestar servizos de recollida no local e de consumo a domicilio, de entrega a domicilio e de terraza co cincuenta por cento da capacidade máxima permitida con base na correspondente licenza municipal ou do que sexa autorizado para este ano, no caso de que a licenza sexa concedida por primeira vez, e tamén de servizo no interior cunha ocupación do cincuenta por cento. Non se poderá prestar servizo na barra.

En todo caso, deberá asegurarse que se mantén a debida distancia de seguridade interpersoal entre as mesas ou, de ser o caso, as agrupacións de mesas, e a ocupación máxima será de seis persoas no interior e dez persoas na terraza, por mesa ou agrupación de mesas.

Así mesmo, controlarase que consumidores e empregados manteñan a distancia de seguridade establecida co fin de evitar posibles contaxios.

O horario de peche ao público será ás 23.00 horas. Os establecementos que utilicen a opción de ampliar o seu horario ata a 1.00 horas deberán cumprir os requisitos que se determinan para este caso no número 2 deste punto e nas medidas aprobadas pola consellería competente en materia de sanidade no marco do Plan de hostalaría segura, e sen que se poidan admitir novos clientes a partir das 00.00 horas.

Os establecementos poderán prestar servizos de recollida no local e de consumo a domicilio ou ben servizo de entrega a domicilio ata a 1.00 horas. Neste caso, a permanencia nestes establecementos deberá ser a estritamente necesaria. En todo caso, evitaranse aglomeracións e controlarase que os consumidores e empregados manteñan a distancia de seguridade establecida co fin de evitar posibles contaxios.

d) Nos concellos enumerados na letra D do anexo II da presente orde, os establecementos poderán prestar servizos de recollida no local e de consumo a domicilio, de entrega a domicilio e de terraza co cen por cento da capacidade máxima permitida con base na correspondente licenza municipal ou do que sexa autorizado para este ano, no caso de que a licenza sexa concedida por primeira vez, e tamén de servizo no interior cunha ocupación do cincuenta por cento. Só se poderá utilizar a barra para solicitar e recoller consumicións por parte das persoas usuarias, pero non para realizar o consumo nela.

En todo caso, deberá asegurarse que se mantén a debida distancia de seguridade interpersoal entre as mesas ou, de ser o caso, as agrupacións de mesas, e a ocupación máxima será de seis persoas no interior e dez persoas na terraza, por mesa ou agrupación de mesas.

O horario de peche ao público será ás 23.00 horas. Os establecementos que utilicen a opción de ampliar o seu horario ata a 1.00 horas deberán cumprir os requisitos que se determinan para este caso no número 2 deste punto e nas medidas aprobadas pola consellería competente en materia de sanidade no marco do Plan de hostalaría segura, e sen que se poidan admitir novos clientes a partir das 00.00 horas.





Os establecementos poderán prestar servizos de recollida no local e de consumo a domicilio ou ben servizo de entrega a domicilio ata a 1.00 horas. Neste caso, a permanencia nestes establecementos deberá ser a estritamente necesaria. En todo caso, evítaranse aglomeracións e controlarase que consumidores e empregados manteñan a distancia de seguridade establecida co fin de evitar posibles contaxios».

2. Para poder utilizar a opción de ampliar o seu horario ata as 1.00 horas, os establecementos de hostalaría e restauración deberán usar dispositivos medidores de CO₂, que deberán dispor dunha pantalla que mostre os niveis de CO₂ en tempo real nunha zona visible para os usuarios. Estes dispositivos deberán levar a marcación CE.

A localización do medidor deberá axustarse ás indicacións técnicas aplicables e ter en conta o tamaño e a forma do espazo, as súas entradas de aire e o fluxo da ventilación. Non se situarán preto das fiestras, portas ou outros puntos de ventilación.

No caso de sistemas mecánicos de ventilación, débese asegurar en todo caso o nivel de CO₂ interior e persoal cualificado documentará o mantemento adecuado e as actuacións realizadas.

Tanto nos casos de ventilación natural como nos de mecánica ou mixta non se deberán superar no interior as 800 p.p.m. de concentración de CO₂, e será responsabilidade do local adoptar as medidas precisas de renovación do aire para que non se supere a cifra indicada.

Naqueles supostos en que, por non se utilizar a opción de ampliar o horario ata as 1.00 horas, non sexa requisito necesario o uso dos dispositivos medidores de CO₂, recoméndase a súa utilización na prestación de servizos de hostalaría e restauración, nas condicións establecidas na presente orde. Esta recomendación entenderase sen prexuízo de que en posteriores actualizacións da orde se poida establecer o uso destes medidores como requisito, no marco das condicións que se establezan.

3. Para o cálculo das ocupacións, así como para a aplicación doutras medidas específicas, observaranse as medidas aprobadas pola consellería competente en materia de sanidade no marco do Plan de hostalaría segura.

4. Os establecementos de restauración de centros sanitarios ou de traballo poderán manter o servizo de cafetería, bar e restaurante. Non poderán superar o cincuenta por cento da súa capacidade. O consumo dentro do local poderá realizarse unicamente sentado na mesa ou nas agrupacións de mesas e deberase asegurar o mantemento da debida distancia de seguridade interpersoal entre clientes. A ocupación máxima será de 6 persoas no interior e 15 persoas na terraza, por mesa ou agrupación de mesas.

Nos concellos enumerados nas letras A e B do anexo II da presente orde, estes establecementos de restauración deberán limitar a súa actividade, nas condicións





establecidas no número anterior, aos traballadores destes ou, no caso dos centros sanitarios, tamén a acompañantes de doentes. Nos concellos enumerados na letra A do anexo II, as persoas da mesa deberán ser todas conviventes ou persoas traballadoras que formen un grupo de convivencia estable dentro do centro de traballo.

No caso de establecementos de hostalaría situados en centros educativos, aplicaranse as regras previstas nos parágrafos precedentes.

Estas regras non será aplicables aos comedores escolares, que se rexerán pola súa normativa específica.

3.23. Realización de procesos selectivos polas administracións públicas e entidades do sector público.

A realización de procesos selectivos poderá desenvolverse, sempre que os asistentes permanezan sentados e que se establezan as medidas necesarias para manter a distancia de seguridade interpersonal de acordo co punto 1.3 do anexo, cun límite máximo de cincocentas persoas aspirantes.

Adoptaranse medidas para evitar aglomeracións e deberase manter a máxima separación posible entre as persoas aspirantes. Haberá unha planificación adecuada para controlar os accesos e o fluxo de circulación dos asistentes. Debe preverse a apertura de todas as portas dispoñibles coa antelación suficiente. Organizaranse as entradas e saídas para evitar aglomeracións de persoas, tanto nos accesos como nas inmediacións, e distribuiranse proporcionalmente as persoas entre as portas dispoñibles.

O uso de máscara será obrigatorio nos termos previstos no número 1.4 do anexo I desta orde.

Deberán realizarse tarefas de ventilación nas instalacións cubertas por un prazo de, polo menos, 30 minutos ao comezo e ao final de cada xornada, así como de forma frecuente durante esta e obrigatoriamente ao finalizar cada actividade. No caso da utilización de sistemas de ventilación mecánica, deberá aumentarse a subministración de aire fresco e non se poderá empregar a función de recirculación do aire interior.

Deberá existir un rexistro de asistentes e custodialo durante un mes despois do evento, coa información do contacto dispoñible para as autoridades sanitarias, cumprindo coas normas de protección de datos de carácter persoal.

Deberán intensificarse as medidas de limpeza e desinfección das instalacións con produtos debidamente autorizados e rexistrados.

No caso de realización de procesos selectivos de máis de cincocentas aspirantes, ou se as probas non se realizan coas persoas sentadas en todo momento, solicitarase autorización á





Dirección Xeral de Saúde Pública en que se comuniquen o evento, as datas, as actividades que se van realizar e as medidas concretas organizativas e de seguridade propostas para os riscos de contaxio.

A solicitude dos titulares, promotores ou organizadores das actividades, públicos ou privados, deberá ir xunto cun plan de prevención de contaxios de acordo cos criterios sinalados no documento de recomendacións para eventos e actividades multitudinarias no contexto da nova normalidade pola COVID-19 en España, elaborado polo Centro de Coordinación de Alertas e Emerxencias Sanitarias da Dirección Xeral de Saúde Pública, Calidade e Innovación, do Ministerio de Sanidade, ou aqueles outros que o desenvolvan, modifiquen ou substitúan.

3.24. Especificidades para determinadas actividades turísticas, centros de interpretación e visitantes, aulas da natureza, casetas e puntos de información.

1. Poderán realizarse actividades de turismo ao aire libre, organizadas por empresas habilitadas para iso, e a actividade de guía turístico para grupos de ata un máximo de vinte persoas máis o monitor, sexan ou non conviventes, e deberán establecerse as medidas necesarias para procurar a distancia de seguridade interpersoal durante o desenvolvemento da actividade, excepto no caso de persoas conviventes.

2. Nos centros de interpretación e visitantes, nas aulas da natureza, nas casetas e nos puntos de información da Rede galega de espazos protexidos e espazos similares non se poderá exceder o cincuenta por cento da súa capacidade e deberá respectarse o máximo de dez persoas nas actividades grupais no interior ou de vinte persoas nas actividades no exterior, sexan ou non conviventes. Ademais, deberanse establecer as medidas necesarias para procurar a distancia de seguridade interpersoal durante o desenvolvemento da actividade, excepto no caso de persoas conviventes.

3.25. Centros de lecer infantil.

Enténdese por centros de lecer infantil os establecementos abertos ao público que se destinen a ofrecer xogos e atraccións recreativas deseñados especificamente para público de idade igual ou inferior a 12 anos, os espazos de xogo e entretemento, así como á celebración de festas infantís.

Estes centros cumprirán o protocolo aprobado pola Orde do 30 de xuño de 2020 pola que se restablece a actividade dos centros de lecer infantil e se aproba o Protocolo en materia de lecer infantil para facer fronte á crise sanitaria ocasionada pola COVID-19, coas especialidades que a seguir se establecen:

a) Nos concellos indicados nas letras A e B do anexo II non se poderán desenvolver actividades no interior dos centros de lecer. Aqueles establecementos que dispoñan de





terraza ou xardín exterior poderán utilizala para actividades dirixidas e obradoiros, cunha capacidade máxima do 50 %, e en grupos dun máximo de dez nenos/nenas por grupo.

Os nenos/as dun grupo non poderán interactuar cos que integren outros grupos.

b) Nos concellos indicados nas letras C e D do anexo II, os centros de lecer infantil poderán desenvolver a súa actividade cunha capacidade máxima do 75 % e unha ratio dun monitor por cada dez participantes.

Os grupos serán de dez nenos/nenas nas actividades no exterior e de seis no interior.

Os nenos/as dun grupo non poderán interactuar cos que integren outros grupos».

3.26. Actividades de tempo libre dirixidas á poboación infantil e xuvenil e albergues e campamentos xuvenís.

1. Poderanse realizar actividades de tempo libre destinadas á poboación infantil e xuvenil sempre que se limite o número de participantes ao setenta por cento da capacidade máxima, cun máximo de cento vinte e cinco participantes, excluído o persoal monitor, cando estas actividades se leven a cabo ao aire libre.

2. Cando se realicen unicamente en espazos pechados, non se deberá superar o setenta por cento da capacidade máxima do recinto e cun máximo de cincuenta participantes, excluído o persoal monitor.

3. As actividades poderán realizarse en ambos os supostos en grupos de ata dez participantes, excluído o persoal monitor correspondente, que deberán traballar sen contacto entre os demais grupos. Cada grupo terá asignado, cando menos, un monitor, que se relacionará sempre co seu mesmo grupo. Así mesmo, primaranse as actividades que non requiran contacto físico e non se poderán realizar actividades que impliquen contacto físico constante entre participantes.

4. Os albergues e campamentos xuvenís poderán manter unha ocupación de ata o 70 % da súa capacidade máxima.

Deberán establecerse as medidas necesarias para procurar manter a distancia de seguridade interpersoal nas instalacións de acordo co establecido no punto 1.3.

No caso dos campamentos, a ocupación nas tendas de campaña será do 50 % da súa capacidade máxima habitual, garantindo sempre a distancia interpersoal.

3.27. Uso das praias e piscinas de uso recreativo.

1. O concello respectivo deberá establecer limitacións tanto de acceso como de capacidade das praias co fin de asegurar que se poida respectar a distancia interpersoal de seguridade





entre usuarios. Para os efectos de calcular a capacidade máxima permitida por cada praia, considerarase que a superficie de praia que vai ocupar cada usuario será de, polo menos, tres metros cadrados.

2. Nos concellos incluídos nas letras A, B e C do anexo II, as piscinas ao aire libre ou cubertas de uso recreativo deberán respectar o límite do cincuenta por cento da súa capacidade, tanto no relativo ao acceso como durante a propia práctica deportiva ou recreativa. Nos concellos incluídos na letra D do anexo II, o límite será do setenta e cinco por cento da súa capacidade. Quedan exentas destas limitacións as piscinas unifamiliares de uso privado. A capacidade máxima deberá publicarse en lugar visible do establecemento.

Habilitaranse sistemas de acceso que eviten a aglomeración de persoas e que cumpran coas medidas de seguridade e protección sanitaria.

«3. A situación dos obxectos persoais, toallas, hamacas e elementos similares nas zonas de estadia das piscinas e praias levarase a cabo de forma que se poida manter a distancia de seguridade interpersoal con respecto a outros usuarios. Así mesmo, deberán respectarse as limitacións de grupos de persoas aplicables no respectivo concello».

4. O uso de máscaras rexerá polo establecido no punto 1.4.

5. O uso de duchas e lavapés ao aire libre limitarase a unha persoa por dispositivo, sempre que se poida manter a distancia de seguridade interpersoal, agás no caso de menores ou persoas que precisen asistencia, as cales poderán contar co seu acompañante. No caso de zonas de ducha en instalacións pechadas, poderase usar o 50 % delas, teñan ou non cabina. Respecto do uso de vestiarios e aseos en todas as instalacións, poderase utilizar o 100 % naqueles que dispoñan de cabinas, ou o 50 % se non dispoñen delas.

3.28. Acuarios, establecementos e actividades zoolóxicas, botánicas ou xeolóxicas.

1. Os acuarios, establecementos e actividades zoolóxicas, botánicas ou xeolóxicas, soamente poderán realizar a súa actividade cun límite máximo do 50 % de ocupación nos concellos enumerados na letra B do anexo II da presente orde, e dun 75 % nos concellos enumerados nas letras C e D do citado anexo II.

Nos concellos enumerados na letra A do anexo I permanecerán pechados.

2. Deberá respectarse o máximo de dez persoas nas actividades grupais no interior ou vinte persoas nas actividades no exterior, sexan ou non conviventes. Ademais, deberán establecer as medidas necesarias para procurar a distancia de seguridade interpersoal durante o desenvolvemento da actividade, de acordo co disposto no punto 1.3.





3. Ademais do cumprimento xeral das medidas de hixiene e prevención establecidas, no caso de que se preste algún tipo de servizo de hostalaría e restauración, a dita prestación deste axustarase ao previsto no punto 3.22.

3.29. Atraccións de feira.

Nos concellos enumerados nas letras A e B do anexo II da presente orde manterase o peche das atraccións de feira.

No caso dos concellos enumerados nas letras C e D do anexo II da presente orde, poderán desenvolver a súa actividade cumprindo coas seguintes medidas:

a) Nos espazos en que se instalen atraccións de feira respectaranse a distancia de seguridade interpersoal e as medidas hixiénicas exixibles a cada instalación ou actividade. Para tal efecto, nos espazos comúns de tránsito respectarase a ratio dunha persoa por cada tres metros cadrados de superficie útil, descontando a superficie ocupada polas estruturas instaladas.

b) Deberase sinalizar o espazo en que se desenvolvan as atraccións de tal maneira que se facilite o establecemento de puntos diferenciados para a entrada e saída, que deberán estar identificados con claridade.

c) A autoridade sanitaria local verificará o respecto da capacidade nos espazos comúns e adoptará as medidas necesarias para evitar aglomeracións.

d) Deberán establecerse as medidas necesarias para manter a distancia de seguridade interpersoal nas atraccións e postos instalados.

e) Tanto os asistentes como o persoal das atraccións deberán levar máscara de maneira obrigatoria e lembraráselles aos asistentes, por medio de carteis visibles e mensaxes de megafonía, a dita obrigatoriedade, así como as normas de hixiene e prevención que deben observar.

f) No caso das atraccións en que, polas súas características e configuración, quede garantido en todo momento o mantemento da distancia de seguridade interpersoal entre as persoas usuarias, poderán ocuparse todas as prazas dispoñibles.

En caso contrario, naquelas atraccións que dispoñan de asentos, poderá ocuparse ata un máximo que permita manter a distancia de seguridade interpersoal entre os ocupantes e reducirase ao cincuenta por cento o número de asentos de cada fila que se poidan ocupar, en caso de que esta distancia non se poida asegurar. Esta limitación non será de aplicación no caso de persoas conviventes. No caso de atraccións que non teñan asentos incorporados, a súa capacidade máxima será do trinta por cento da capacidade máxima da atracción.





g) Disporanse dispensadores de xeles hidroalcohólicos ou desinfectantes con actividade viricida debidamente autorizados e rexistrados en cada unha das atraccións.

h) Cada atracción deberá aplicar as medidas de limpeza e desinfección adecuadas ao tipo de actividade, á frecuencia e ás condicións de uso polas persoas usuarias, prestando especial atención ás superficies de contacto directo. En todo caso, cada atracción someterase a unha limpeza ao remate de cada xornada de uso.

i) Non se permitirán as piscinas de bólas, por mor da dificultade da súa limpeza, e poderá dedicarse o espazo correspondente a outra actividade lúdica para o público infantil. Respecto das atraccións inchables, estarán permitidas ata un 50 % da súa capacidade.

3.30. Celebración de eventos deportivos e outras actividades deportivas non federadas de carácter organizado como campus deportivos, campamentos deportivos e outras actividades análogas.

1. A celebración de eventos deportivos recollidos no artigo 22 da Lei 3/2012, do 2 de abril, do deporte de Galicia, poderá desenvolverse, sen superar o cincuenta por cento da capacidade permitida nos concellos da letra A do anexo II, sempre que o público asistente permaneza sentado e cun límite máximo de duasetentas cincuenta persoas para lugares pechados e de cincocentas persoas se se trata de actividades ao aire libre.

Non obstante, nos concellos enumerados nas letras B, C e D do anexo II, estas actividades poderán desenvolverse, sen superar o setenta e cinco por cento da capacidade permitida, sempre que o público asistente permaneza sentado e cun límite máximo de cincocentas persoas para lugares pechados e de mil persoas se se trata de actividades ao aire libre.

En todo caso, deberán establecerse as medidas necesarias para procurar manter a distancia de seguridade interpersonal nas instalacións, de acordo co establecido no punto 1.3. O uso de máscara será obrigatorio nos termos previstos no número 1.4 do anexo I desta orde.

2. Os organizadores dos eventos deportivos e actividades deportivas non federadas de carácter organizado, como campus deportivos, campamentos deportivos e actividades análogas, recollidas no presente punto, deberán contar cun protocolo específico no ámbito da COVID-19, que será trasladado á autoridade competente e comunicado aos seus participantes.

Os protocolos, elaborados baixo a responsabilidade dos organizadores, deberán axustarse, con carácter mínimo, aos requirimentos que sexan de aplicación á concreta modalidade deportiva segundo o establecido nos protocolos aprobados consonte a Resolución do 15 de xuño de 2020, da Secretaría Xeral para o Deporte, pola que se aproba o protocolo Fisicovid-Dxtgalego.





3. Deberán realizarse tarefas de ventilación nas instalacións cubertas por espazo de, polo menos, 30 minutos ao comezo e ao final de cada xornada, así como de forma frecuente durante esta e, obrigatoriamente, ao finalizar cada actividade. No caso da utilización de sistemas de ventilación mecánica, deberá aumentarse a subministración de aire fresco e limitarse ao mínimo indispensable a función de recirculación do aire interior.

4. No caso de eventos realizados en recintos, sexan pechados ou ao aire libre, deberá existir un rexistro de asistentes e custodialo durante un mes despois do evento, coa información do contacto dispoñible para as autoridades sanitarias e cumprindo coas normas de protección de datos de carácter persoal.

5. Deberán intensificarse as medidas de limpeza e desinfección das instalacións con produtos debidamente autorizados e rexistrados.

6. En todo caso, nas actividades a que se refire o presente punto nas cales se pretenda superar as capacidades máximas previstas conforme cada nivel de restricións, a Dirección Xeral de Saúde Pública, logo de solicitude dos titulares ou promotores da actividade, disporá a realización dunha avaliación do risco para outorgar a autorización de acordo co disposto nas «Recomendacións para eventos e actividades multitudinarias no contexto da nova normalidade por COVID-19 en España», acordado na Comisión de Saúde Pública do Consello Interterritorial do Sistema Nacional de Saúde. O prazo para realizar a avaliación do risco será de 10 días, sen prexuízo dunha revisión de oficio posterior, se a situación epidemiolóxica así o exixe.

«3.31. Uso seguro de lugares e espazos públicos.»

1. Os concellos deberán adoptar medidas que coadruen ao control das aglomeracións de persoas en lugares e espazos públicos en que non se respecten as medidas de seguridade e de distanciamento persoal, polos riscos que presentan para a saúde pública, especialmente cando se realicen actividades prohibidas como o consumo en grupo de bebidas alcohólicas na vía pública, nos parques, xardíns e prazas públicas e noutros lugares de tránsito público.

2. De acordo co previsto no número anterior, nas rúas ou zonas de concentración de actividades de hostalaría e restauración, ou nos establecementos de lecer nocturno, os concellos deberán adoptar medidas de control e vixilancia para evitar que se produzan as aglomeracións de persoas antes indicadas, tanto durante o desenvolvemento das actividades de hostalaría e restauración ou de lecer nocturno coma na súa finalización ao chegar o horario do seu peche, coa finalidade de evitar o uso indebido dos lugares e espazos públicos como continuación destas actividades.

3. En particular, e de acordo co establecido na letra f) do número 1 do artigo 38 da Lei 8/2008, do 10 de xullo, de saúde de Galicia, coa mesma finalidade de coadruar no





control das aglomeracións de persoas en lugares e espazos públicos en que non se respecten as medidas de seguridade e de distanciamento persoal, e das actividades prohibidas relacionadas co consumo de bebidas alcohólicas, os concellos procederán ao peche dos parques e xardíns públicos e dos lugares similares, así como das praias, a partir das 00.00 horas ata as 6.00 horas. Recoméndase, así mesmo, a adopción desta medida nas prazas públicas que sexan punto de concentración habitual para a realización das indicadas actividades».

4. Medidas especiais para determinadas actividades.

4.1. Adóptase a medida de peche temporal, durante o período a que se estende a eficacia da medida conforme o punto décimo primeiro da orde, das seguintes actividades, conforme as definicións contidas no anexo do Decreto 124/2019, do 5 de setembro, polo que se aproba o Catálogo de espectáculos públicos, actividades recreativas e establecementos abertos ao público da Comunidade Autónoma de Galicia e se establecen determinadas disposicións xerais de aplicación na materia:

~~I. Espectáculos públicos:~~

~~I.3. Espectáculos taurinos.~~

~~I.4. Espectáculos circenses.~~

~~I.6. Espectáculos feirais e de exhibición.~~

~~I.7. Espectáculos pirotécnicos.~~

~~II. Actividades recreativas:~~

~~II.3. Actividades de lecer e entretemento.~~

~~II.4. Atraccións recreativas.~~

III. Establecementos abertos ao público:

~~III.1. Establecementos de espectáculos públicos:~~

~~III.1.4. Circos.~~

~~III.1.5. Prazas de touros.~~

«III.2. Establecementos de actividades recreativas.

III.2.1. Establecementos de xogo.

III.2.1.1. Casinos.

III.2.1.2. Salas de bingo.





III.2.1.3. Salóns de xogo.

III.2.1.4. Tendas de apostas.

1. Nos concellos enumerados na letra A do anexo II, os establecementos de xogos colectivos de diñeiro e de azar, salóns de xogo, salas de bingo, salóns recreativos, rifas e tómbolas, locais específicos de apostas e outros locais e instalacións asimilables aos de actividade recreativa de xogos e apostas, conforme estableza a normativa sectorial en materia de xogo, poderán realizar a súa actividade sempre que non se supere o trinta por cento da súa capacidade permitida.

Para o acceso ao interior do local requirirase a presentación dun certificado emitido polo servizo público de saúde ou, no caso do ordinal 2º, por un laboratorio oficial autorizado, que acredite a concorrencia de calquera das seguintes circunstancias:

1º. Que recibiron a pauta completa dunha vacina contra a COVID-19 para a cal se concedeu unha autorización de comercialización de conformidade co Regulamento (CE) nº 726/2004.

2º. Que dispoñen dunha proba diagnóstica de infección activa (PDIA) negativa. No caso dos tests rápidos de antíxenos, deberán estar enumerados na lista común e actualizada de tests rápidos de antíxenos da COVID-19 establecida sobre a base da Recomendación 2021/ C 24/01, do Consello de Europa. A proba debe ser realizada nas últimas 72 horas anteriores.

3º. Que o titular se recuperou dunha infección polo SARS-CoV-2 diagnosticada e está no período comprendido entre o día 11 e o 180, ambos incluídos, despois da PDIA positiva.

Así mesmo, para acreditar a circunstancia do ordinal 2º, ademais da presentación dun certificado, admitirase a exhibición da comunicación remitida polo servizo público de saúde do resultado negativo da PDIA realizada nas 72 horas anteriores.

Para os efectos do establecido neste punto, a exhibición da información a que se refire este só poderá ser solicitada no momento de acceso. Non se conservarán estes datos nin se crearán ficheiros con eles.

2. Nos concellos enumerados na letra B, C e D do anexo II, os establecementos de xogos colectivos de diñeiro e de azar, salóns de xogo, salas de bingo, salóns recreativos, rifas e tómbolas, locais específicos de apostas e outros locais e instalacións asimilables aos de actividade recreativa de xogos e apostas, conforme estableza a normativa sectorial en materia de xogo, poderán realizar a súa actividade sempre que non se supere o cincuenta por cento da súa capacidade permitida.

Para o acceso ao interior dos locais nos concellos enumerados na letra B do anexo II requirirase a presentación dun certificado emitido polo servizo público de saúde ou, no caso





do ordinal 2º, por un laboratorio oficial autorizado que acredite a concorrencia de calquera das seguintes circunstancias:

1º. Que recibiron a pauta completa dunha vacina contra a COVID-19 para a cal se concedeu unha autorización de comercialización de conformidade co Regulamento (CE) nº 726/2004.

2º. Que dispoñen dunha proba diagnóstica de infección activa (PDIA) negativa. No caso dos tests rápidos de antíxenos, deberán estar enumerados na lista común e actualizada de tests rápidos de antíxenos da COVID-19 establecida sobre a base da Recomendación 2021/ C 24/01, do Consello de Europa. A proba debe ser realizada nas últimas 72 horas anteriores.

3º. Que o titular se recuperou dunha infección polo SARS-CoV-2 diagnosticada e está no período comprendido entre o día 11 e o 180, ambos incluídos, despois da PDIA positiva.

Así mesmo, para acreditar a circunstancia do ordinal 2º, ademais da presentación dun certificado, admitirase a exhibición da comunicación remitida polo servizo público de saúde do resultado negativo da PDIA realizada nas 72 horas anteriores.

Para os efectos do establecido neste punto, a exhibición da información a que se refire este só poderá ser solicitada no momento de acceso. Non se conservarán estes datos nin se crearán ficheiros con eles.

3. En todo caso, deberá asegurarse que se mantén a debida distancia de seguridade interpersoal entre as mesas ou, de ser o caso, agrupacións de mesas. A ocupación máxima será de seis persoas por mesa ou agrupación de mesas.

Deberán establecerse as medidas necesarias para procurar manter a distancia de seguridade interpersoal nas súas instalacións, especialmente na disposición e no uso das máquinas ou de calquera outro dispositivo de xogo nos locais e establecementos en que se desenvolvan actividades, de acordo co previsto no punto 1.3. O uso da máscara será obrigatorio, aínda que se manteña a distancia de seguridade interpersoal indicada, nos termos previstos na normativa vixente.

Ademais do cumprimento xeral das medidas de hixiene e prevención, no caso de que se preste algún tipo de servizo de hostalaría e restauración, o réxime e horario de prestación deste servizo axustarase ao disposto para os establecementos de hostalaría neste anexo.

Neste sentido, o horario de peche ao público será ás 23.00 horas. Os establecementos que utilicen a opción de ampliar o seu horario ata a 1.00 horas deberán cumprir os requisitos que se determinan para este caso no número 2 do punto 3.22 e nas medidas aprobadas pola consellería competente en materia de sanidade no marco do Plan de hostalaría segura».





III.2.3. Establecementos para atraccións e xogos recreativos.

«III.2.3.1. Parques de atraccións e temáticos.

Nos concellos enumerados nas letras A e B do anexo II, os parques de atraccións e temáticos permanecerán pechados.

Nos concellos enumerados nas letras C e D do anexo II poderán desenvolver a súa actividade cunha capacidade do 50 % respecto da súa capacidade máxima. Estableceranse os oportunos mecanismos de control de acceso, tanto nas entradas e saídas do recinto como nos accesos ás distintas atraccións, de xeito que se eviten aglomeracións e se manteña obrigatoriamente a distancia de seguridade interpersoal de 1,5 metros.

Así mesmo, deberán respectarse as limitacións de grupos de persoas aplicables no respectivo concello.

A entidade titular da instalación intensificará a limpeza e a desinfección dos elementos de uso compartido.

Aqueles establecementos que ofrezan servizos de hostalaría ou restauración nas súas instalacións observarán as regras establecidas no punto 3.22 do anexo I para este tipo de servizos.

O uso da máscara rexerese polo establecido no punto 1.4.

Respecto do uso de vestiarios e aseos en todas as instalacións, poderase utilizar o 100 % naqueles que dispoñan de cabinas ou o 50 %, se non dispoñen delas».

III.2.3.2. Parques acuáticos.

1. Nos concellos enumerados nas letras A, B do anexo II, os parques acuáticos permanecerán pechados.

Nos concellos enumerados nas letras C e D do anexo II, os parques acuáticos poderán desenvolver a súa actividade cunha capacidade do 50 % respecto da súa capacidade máxima. Estableceranse os oportunos mecanismos de control de accesos, tanto nas entradas e saídas do recinto como nos accesos ás distintas atraccións, de xeito que se eviten aglomeracións e se manteña obrigatoriamente a distancia de seguridade interpersoal de 1,5 metros.

2. O emprego de flotadores ou outros elementos nas atraccións farase de xeito individual, agás no caso de menores ou persoas que precisen de asistencia. A entidade titular da instalación intensificará a limpeza e a desinfección respecto destes elementos de uso compartido.





«3. A situación dos obxectos persoais, toallas, hamacas e elementos similares nas zonas de estadia e espazos comúns levarase a cabo de forma que se poida manter a distancia de seguridade interpersoal con respecto a outros usuarios. Así mesmo, deberán respectarse as limitacións de grupos de persoas aplicables no respectivo concello».

4. Aqueles establecementos que ofrezan servizos de hostalaría ou restauración nas súas instalacións observarán as regras establecidas no punto 3.22 do anexo I para este tipo de servizos.

5. O uso da máscara rexerese polo establecido no punto 1.4.

6. O uso de duchas e lavapés ao aire libre limitarase a 1 persoa por dispositivo, sempre que se poida manter a distancia de seguridade interpersoal, agás no caso de menores ou persoas que precisen asistencia, as cales poderán contar co seu acompañante. No caso de zonas de ducha en instalacións pechadas, poderase usar o 50 % delas, teñan ou non cabina.

7. Respecto do uso de vestiarios e aseos en todas as instalacións, poderase utilizar o 100 % naqueles que dispoñan de cabinas, ou o 50 % se non dispoñen delas.

~~III.2.3.3. Salóns recreativos.~~

III.2.3.4. Parques multiocio. Seranlles de aplicación as medidas previstas no punto III.2.3.1 para os parques de atraccións e temáticos».

«III.2.7. Establecementos de lecer e entretemento.

III.2.7.1. Salas de festas.

III.2.7.2. Discotecas.

III.2.7.3. Pubs.

III.2.7.4. Cafés-espectáculo.

1. Nos concellos enumerados nas letras A e B do anexo II, os establecementos de lecer nocturno, tales como discotecas, pubs, cafés-espectáculo, salas de festas, así como as salas de concertos que desenvolvan as súas actividades de forma análoga aos anteriores, poderán prestar unicamente servizo nas terrazas ao aire libre, para o consumo e o servizo sentado na mesa, co cincuenta por cento da capacidade máxima permitida con base na correspondente licenza municipal ou do que sexa autorizado para este ano, no caso de que a licenza sexa concedida por primeira vez.

Consideraranse terrazas ao aire libre todo espazo exterior ao local non cuberto ou todo espazo que, estando cuberto, estea rodeado lateralmente por un máximo de dúas paredes, muros ou paramentos.





Non estará permitida a instalación de barras para o consumo ou o servizo nelas a clientes da terraza.

En todo caso, deberá asegurarse que se mantén a debida distancia de seguridade interpersoal entre as mesas ou, de ser o caso, as agrupacións de mesas. A ocupación máxima será de dez persoas por mesa ou agrupación de mesas. A mesa ou agrupación de mesas que se utilice para este fin deberá ser acorde co número de persoas e permitir que se respecte a distancia mínima de seguridade interpersoal entre elas.

O horario máximo de peche dos establecementos de lecer nocturno nestes concellos será á 1.00 horas.

2. Nos concellos enumerados nas letras C e D do anexo II, estes establecementos poderán desenvolver a súa actividade cumprindo as seguintes medidas xerais:

a) Os establecementos poderán prestar servizos de terraza co cen por cento da capacidade máxima permitida. Para o servizo no interior, a ocupación máxima será do 50 % da capacidade máxima permitida.

Serán aplicables os puntos segundo, terceiro e cuarto da Orde do 25 de febreiro de 2021, pola que se establecen as actuacións necesarias para a posta en marcha do Plan de hostalaría segura da Comunidade Autónoma de Galicia, no referido a capacidades máximas e responsabilidade, capacidade interior e porcentaxe máxima de uso, e capacidade exterior e porcentaxe máxima de uso.

A distribución das mesas e das persoas será homoxénea entre as diferentes estancias e andares, se existen.

b) Poderase consumir sentado/a ou de pé. Non se poderá prestar servizo na barra. Só se poderá utilizar a barra para solicitar e recoller consumicións por parte das persoas usuarias, pero non para realizar o consumo nela. Na barra deberán respectarse as distancias de seguridade e impedirase a formación de aglomeracións.

c) Deberá manterse a debida distancia de seguridade interpersoal de acordo co establecido no punto 1.3 e evitar, en particular, a formación de aglomeracións. Así mesmo, deberá manterse a distancia de seguridade de 1,5 metros nas mesas ou, de ser o caso, nas agrupacións de mesas. A ocupación máxima será de seis persoas no interior e dez persoas na terraza por mesa ou agrupación de mesas.

d) No caso de existir pista de baile, permitirase o seu uso cunha ocupación que en ningún caso será superior á que resulte da asignación de dous metros cadrados da pista por cada usuario.





e) Na entrada e na saída dos asistentes deben establecerse os mecanismos necesarios para impedir as aglomeracións de persoas e respectar as distancias de seguridade.

f) O horario máximo de peche dos establecementos de lecer nocturno será ás 3.00 horas.

g) O uso de máscara será obrigatorio en todo momento. Só se poderá exceptuar o uso da máscara exclusivamente nos momentos estritamente necesarios para comer ou beber.

h) Os establecementos deberán usar dispositivos medidores de CO₂, que deberán dispor dunha pantalla que mostre os niveis de CO₂ en tempo real nunha zona visible para os usuarios. Estes dispositivos deberán levar a marcación CE.

A localización do medidor deberá axustarse ás indicacións técnicas aplicables e ter en conta o tamaño e a forma do espazo, as súas entradas de aire e o fluxo da ventilación. Non se situarán preto das fiestras, portas ou doutros puntos de ventilación.

No caso de sistemas mecánicos de ventilación, débese asegurar en todo caso o nivel de CO₂ interior e persoal cualificado documentará o mantemento adecuado e as actuacións realizadas.

Tanto nos casos de ventilación natural coma nos de mecánica ou mixta, non se deberán superar no interior as 1.000 p.p.m. de concentración de CO₂, e será responsabilidade do local adoptar as medidas precisas de renovación do aire, a partir das 800 p.p.m., para que non se supere a cifra antes indicada.

i) Os establecementos deberán dispor dun rexistro de clientes nas condicións que se establezan mediante a orde da Consellería de Sanidade que aprobe o Protocolo de lecer nocturno.

j) O acceso aos locais requirirá da presentación dun certificado emitido polo servizo público de saúde ou, no caso do ordinal 2º, por un laboratorio oficial autorizado, que acredite a concorrencia de calquera das seguintes circunstancias:».

1º. Que recibiron a pauta completa dunha vacina contra a COVID-19 para a cal se concedeu unha autorización de comercialización de conformidade co Regulamento (CE) nº 726/2004.

2º. Que dispoñen dunha proba diagnóstica de infección activa (PDIA) negativa. No caso dos tests rápidos de antíxenos, deberán estar enumerados na lista común e actualizada de tests rápidos de antíxenos da COVID-19 establecida sobre a base da Recomendación 2021/ C 24/01, do Consello de Europa. A proba debe ser realizada nas últimas 72 horas anteriores.

3º. Que o titular se recuperou dunha infección polo SARS-CoV-2 diagnosticada e está no período comprendido entre o día 11 e o 180, ambos incluídos, despois da PDIA positiva.





Así mesmo, para acreditar a circunstancia do ordinal 2º, ademais da presentación dun certificado, admitirase a exhibición da comunicación remitida polo servizo público de saúde do resultado negativo da PDIA realizada nas 72 horas anteriores.

Para os efectos do establecido neste punto, a exhibición da información a que se refire este só poderá ser solicitada no momento de acceso. Non se conservarán estes datos nin se crearán ficheiros con eles.

3. As medidas xerais recollidas nos puntos anteriores serán desenvolvidas pola orde da Consellería de Sanidade que aprobe o Protocolo de lecer nocturno e poderán ser revisadas en función da evolución da situación epidemiolóxica».

4.2. Manterán o seu funcionamento con actividade lectiva presencial os seguintes centros educativos de réxime especial:

- 1º) Escolas oficiais de idiomas.
- 2º) Escolas de arte e superior de deseño.
- 3º) Escola Superior de Conservación e Restauración de Bens Culturais.
- 4º) Escola Superior de Arte Dramática.
- 5º) Conservatorios de música.
- 6º) Conservatorios de danza.
- 7º) Escolas de música.
- 8º) Escolas de danza.
- 9º) Centros autorizados de deportes, centros autorizados de fútbol, centros autorizados de fútbol sala.
- 10º) Centros autorizados de artes plásticas e deseño.
- 11º) Centros autorizados de música e centros autorizados de danza, salvo que estean integrados en centros docentes que permanezan abertos e que limiten a súa actividade ao alumnado dos ditos centros docentes.
- 12º) Escolas de música privadas e escolas de danza privadas.

Os establecementos de arte dramática, música, danza e deportes antes enumerados poderán desenvolver a súa actividade con contacto físico.





4.3. A actividade ao público dos centros de interpretación e visitantes, das aulas da natureza, casetas e puntos de información da Rede galega de espazos protexidos levarase a cabo nas condicións establecidas no punto 3.24.

4.4. Nos centros sociocomunitarios, centros cívicos, centros de convivencia, centros sociais e demais de natureza análoga permanecerá suspendida a súa actividade ao público agás nos concellos enumerados nas letras C e D do anexo II da presente orde, que poderán realizar a súa actividade sempre que se limite a súa capacidade total ao 50 % e se extremen as medidas de protección nas actividades de tipo grupal que se realizan neles, cun máximo de seis persoas sexan ou non conviventes, excluído o monitor ou guía, para as actividades grupais. En todo caso, será obrigatorio o uso da máscara tanto en actividades individuais como grupais.

Permanecerán abertos, en todo caso, os centros de día de maiores e persoas con discapacidade e os ocupacionais, así como as casas do maior.

4.5. Aqueles centros de atención á infancia que se encontren regulados e inscritos de conformidade co previsto no Decreto 329/2005, do 28 de xullo, polo que se regulan os centros de menores e os centros de atención á infancia, poderán manter os seus servizos observando as normas de prevención hixiénico-sanitarias previstas nos seus protocolos e as previstas no Acordo do Consello da Xunta de Galicia, do 12 de xuño de 2020, sobre medidas de prevención necesarias para facer fronte á crise sanitaria ocasionada pola COVID-19, unha vez superada a fase III do Plan para a transición cara a unha nova normalidade, na súa redacción vixente.

4.6 Mantense nos concellos enumerados nas letras A, B e C do anexo II o peche das actividades de festas, verbenas e outros eventos populares.

Nos concellos enumerados na letra D do anexo II poderanse realizar festas, verbenas e eventos populares.

4.6.1. No caso de que nestas actividades se organicen espectáculos musicais ao aire libre, fóra de recintos pechados especificamente habilitados para o efecto, as medidas xerais aplicables serán as seguintes:

- a) Deberán realizarse en espazos acoutados, sectorizados, perfectamente delimitados e pechados, aos cales unicamente se poida acceder polos accesos autorizados.
- b) Cada sector contará cunha capacidade máxima de 500 asistentes e esta estará repartida homoxeneamente.
- c) O número máximo de asistentes fixarase en función da situación epidemiolóxica segundo os límites establecidos nos correspondentes protocolos de espectáculos musicais ao aire libre.
- d) Na zona de público non están permitidas as carpas con lonas laterais que impidan a ventilación natural.





e) Pódese bailar, sempre con máscara.

f) Poderá preverse o servizo de comida e bebidas se se realiza en espazos habilitados (que cumprirán as normas de hostalaría e restauración), debidamente dimensionados para o público que reciban. O consumo realizarase fóra da zona de baile. Os organizadores tomarán as precaucións oportunas para evitar a formación de aglomeracións. Os asistentes só poderán quitar a máscara para o momento específico do consumo.

h) Non está permitido fumar, consumir outros produtos do tabaco nin consumir cigarros electrónicos na área de público.

i) A venda/reserva de entradas, de ser o caso, será por adiantado, con rexistro previo dos asistentes.

Para o resto das medidas específicas serán de aplicación os protocolos de espectáculos musicais ao aire libre, accesibles no seguinte enderezo:

<https://coronavirus.sergas.es/Contidos/Espectaculos-musicais-aire-libre>

4.6.2. A celebración de romarías, desfiles, exhibicións de música ou baile, ou actividades similares en espazos abertos e con acompañamento de público na vía pública deberá desenvolverse nas condicións que deberá determinar a autoridade municipal correspondente. Nestes casos, con carácter previo á celebración, delimitarase o espazo ou o itinerario. Procurarase manter a distancia de seguridade interpersonal entre os participantes entre si e co público asistente, e o uso de máscara será obrigatorio para os participantes e para o público asistente».

ANEXO II

A) Concellos con nivel de restrición máxima.

Baiona	Cambados	Monterroso
Barco de Valdeorras (O)	Foz	Muros
Boiro	Grove (O)	Sanxenxo
Burela	Meaño	Viveiro

B) Concellos con nivel de restrición alta.

Ames	Cariño	Illa de Arousa (A)
Arteixo	Cervo	Lugo
Arzúa	Chantada	Marín
Avión	Coruña (A)	Meis
Barbadás	Culleredo	Melide
Bueu	Ferrol	Moaña
Cambre	Fisterra	Monforte de Lemos
Carballiño (O)	Gondomar	Mos
Carballo	Guarda (A)	Nigrán





Oleiros	Pontevedra	Soutomaior
Ortigueira	Porriño (O)	Tomiño
Ourense	Redondela	Verín
Pobra do Caramiñal (A)	Ribadeo	Vigo
Poio	Ribadumia	Vilagarcía de Arousa
Ponte Caldelas	Ribeira	Vilanova de Arousa
Pontes de García Rodríguez (As)	Rosal (O)	
	Santiago de Compostela	

C) Concellos con nivel de restricción media.

Arbo	Curtis	Ribadavia
Barreiros	Lama (A)	Riós
Barro	Maceda	Rúa (A)
Beariz	Mondoñedo	Sada
Bergondo	Monterrei	San Cibrao das Viñas
Boborás	Narón	Sarria
Brión	Neves (As)	Silleda
Caldas de Reis	Noia	Teo
Cangas	Oroso	Toques
Cañiza (A)	Outes	Tui
Capela (A)	Padrón	Valadouro (O)
Carnota	Pereiro de Aguiar (O)	Valdoviño
Cedeira	Pobra de Trives (A)	Vilaboa
Cee	Ponteareas	Vilalba
Celanova	Pontecesures	Vilamartín de Valdeorras
Coles	Pontedeume	Vimianzo
Corcubión	Rábade	
Coristanco	Rianxo	

D) Concellos con nivel de restricción media-baixa.

Abadín	Arnoia (A)	Begonte
Abegondo	Baleira	Betanzos
Agolada	Baltar	Blancos (Os)
Alfoz	Bande	Bola (A)
Allariz	Baña (A)	Bolo (O)
Amoeiro	Baños de Molgas	Bóveda
Antas de Ulla	Baralla	Boimorto
Aranga	Beade	Boqueixón
Ares	Becerreá	Cabana de Bergantiños





Cabanas	Fornelos de Montes	Muíños
Calvos de Randín	Frades	Muras
Camariñas	Friol	Muxía
Campo Lameiro	Gomesende	Navia de Suarna
Carballeda de Avia	Gudiña (A)	Neda
Carballeda de Valdeorras	Guitiriz	Negreira
Carballedo	Guntín	Negueira de Muñiz
Carral	Incio (O)	Nogais (As)
Cartelle	Irixo (O)	Nogueira de Ramuín
Castrelo de Miño	Irixoa	Oia
Castrelo do Val	Lalín	Oímbra
Castro Caldelas	Láncara	Ordes
Castro de Rei	Laracha (A)	Ourol
Castroverde	Larouco	Outeiro de Rei
Catoira	Laxe	Oza-Cesuras
Cenlle	Laza	Paderne de Allariz
Cerceda	Leiro	Paderne
Cerdedo-Cotobade	Lobeira	Padrenda
Cerdido	Lobios	Palas de Rei
Cervantes	Lourenzá	Pantón
Chandrexa de Queixa	Lousame	Parada de Sil
Coirós	Malpica de Bergantiños	Paradela
Corgo (O)	Manzaneda	Páramo (O)
Cortegada	Mañón	Pastoriza (A)
Cospeito	Maside	Pazos de Borbén
Covelo	Mazaricos	Pedrafita do Cebreiro
Crecente	Meira	Peroxa (A)
Cualedro	Melón	Petín
Cuntis	Merca (A)	Pino (O)
Dodro	Mesía	Piñor
Dozón	Mezquita (A)	Pobra do Brollón (A)
Dumbría	Miño	Pol
Entrimo	Moeche	Ponteceso
Esgos	Mondariz-Balneario	Pontedeuva
Estrada (A)	Mondariz	Pontenova (A)
Fene	Monfero	Porqueira
Folgoso do Courel	Montederramo	Portas
Fonsagrada (A)	Moraña	Porto do Son
Forcarei	Mugardos	Portomarín





Punxín	Sandiás	Vedra
Quintela de Leirado	Santa Comba	Veiga (A)
Quiroga	Sarreaus	Verea
Rairiz de Veiga	Saviñao (O)	Viana do Bolo
Ramirás	Sober	Vicedo (O)
Ribas de Sil	Sobrado	Vila de Cruces
Ribeira de Piquín	Somozas (As)	Vilamarín
Riotorto	Taboada	Vilar de Barrio
Rodeiro	Taboadela	Vilar de Santos
Rois	Teixeira (A)	Vilardevós
Rubiá	Toén	Vilariño de Conso
Salceda de Caselas	Tordoia	Vilarmaior
Salvaterra de Miño	Touro	Vilasantar
Samos	Trabada	Xermade
San Amaro	Trasmiras	Xinzo de Limia
San Cristovo de Cea	Trazo	Xove
San Sadurniño	Triacastela	Xunqueira de Ambía
Santiso	Val do Dubra	Xunqueira de Espadanedo
San Xoán de Río	Valga	Zas





ORDE do 21 de xullo de 2021 pola que se establecen medidas cualificadas de prevención para facer fronte á evolución da situación epidemiolóxica derivada da COVID-19 na Comunidade Autónoma de Galicia e que precisan da autorización xudicial para a súa eficacia. [LIGAZÓN](#)

DISPOÑO:

Primeiro. Obxecto e alcance

Constitúe o obxecto desta orde establecer medidas cualificadas de prevención para facer fronte á evolución da situación epidemiolóxica derivada da COVID-19 na Comunidade Autónoma de Galicia.

Segundo. Limitación da permanencia de grupos de persoas en espazos públicos ou privados

1. No territorio dos concellos da Comunidade Autónoma de Galicia limitarase a permanencia de grupos de persoas a un máximo de seis en espazos pechados e de dez en espazos abertos ou ao aire libre, sexan de uso público ou privado, agás que se trate de conviventes, ou agás que os encontros se produzan exclusivamente entre persoas de dúas unidades de convivencia diferentes.

Non obstante, nos concellos con nivel de restrición máximo e alto que se relacionan no anexo, entre a 1.00 e as 6.00 horas, a permanencia de grupos de persoas en espazos pechados e en espazos abertos ou ao aire libre, sexan de uso público ou privado, quedará limitada aos constituídos exclusivamente por persoas conviventes. Así mesmo, respecto do resto dos concellos da Comunidade Autónoma, a permanencia de grupos de persoas en espazos pechados e en espazos abertos ou ao aire libre, sexan de uso público ou privado, quedará limitada aos constituídos exclusivamente por persoas conviventes entre as 3.00 e as 6.00 horas.

2. As limitacións establecidas nos puntos anteriores exceptúanse nos seguintes supostos e situacións:

a) As persoas que viven soas, que poderán formar parte dunha única unidade de convivencia ampliada. Cada unidade de convivencia pode integrar soamente unha única persoa que viva soa.

b) A reunión de persoas menores de idade cos seus proxenitores, no caso de que estes non convivan no mesmo domicilio.

c) A reunión de persoas con vínculo matrimonial ou de parella cando estes vivan en domicilios diferentes.





d) A reunión para o coidado, a atención, a asistencia ou o acompañamento a persoas menores de idade, persoas maiores ou dependentes, con discapacidade ou especialmente vulnerables.

e) No caso de actividades laborais, institucionais, empresariais, profesionais, sindicais, de representación de traballadores e administrativas, actividades en centros universitarios, educativos, de formación e ocupacionais, así como no caso da práctica do deporte federado, sempre que se adopten as medidas previstas nos correspondentes protocolos de funcionamento.

f) As actividades previstas no anexo da orde da Consellería de Sanidade pola que se establezan medidas de prevención específicas como consecuencia da evolución da situación epidemiolóxica derivada da COVID-19 na Comunidade Autónoma de Galicia, vixentes en cada momento, respecto das cales se prevexa a posibilidade de grupos de persoas que non sexan conviventes.

g) Por causa de forza maior ou situación de necesidade.

3. O disposto neste punto entenderase sen prexuízo das competencias estatais en relación coas reunións en lugares de tránsito público e as manifestacións realizadas no exercicio do dereito fundamental regulado no artigo 21 da Constitución española.

Terceiro. Control do cumprimento das medidas e réxime sancionador

1. A vixilancia, a inspección e o control do cumprimento das medidas de prevención que se recollen nesta orde e a garantía dos dereitos e deberes sanitarios da cidadanía corresponderán aos respectivos concellos dentro das súas competencias e sen prexuízo das competencias da Consellería de Sanidade, tendo en conta a condición de autoridade sanitaria dos alcaldes e alcaldesas de acordo co artigo 33.1 da Lei 8/2008, do 10 de xullo, de saúde de Galicia, e as competencias dos concellos de control sanitario de actividades e servizos que impacten na saúde da súa cidadanía e dos lugares de convivencia humana, de acordo co artigo 80.3 do mesmo texto legal, así como da súa competencia para a ordenación e o control do dominio público.

2. Así mesmo, os órganos de inspección da Administración autonómica, no ámbito das súas competencias, poderán realizar as actividades de inspección e control oportunas para a vixilancia e comprobación do cumprimento das medidas de prevención aplicables.

3. As forzas e os corpos de seguridade trasladarán as denuncias que formulen polo incumprimento das medidas de prevención ás autoridades competentes.

Cuarto. Autorización xudicial, publicación e eficacia





1. Solicitarase a autorización xudicial das medidas previstas nesta orde, de acordo co disposto na redacción vixente do número 8 do artigo 10 da Lei 29/1998, do 13 de xullo, reguladora da xurisdición contencioso-administrativa, e procederase á publicación da orde unha vez obtida a referida autorización.
2. As medidas previstas nesta orde terán efectos desde as 00.00 horas do día seguinte ao da súa publicación ata as 00.00 horas do 7 de agosto.
3. En cumprimento dos principios de necesidade e de proporcionalidade, as medidas previstas nesta orde serán obxecto de seguimento e avaliación continua, co fin de garantir a súa adecuación á evolución da situación epidemiolóxica e sanitaria. Como consecuencia deste seguimento e avaliación, as medidas poderán ser prorrogadas, modificadas ou levantadas por orde da persoa titular da consellería competente en materia de sanidade.

Santiago de Compostela, 21 de xullo de 2021

Julio García Comesaña

Conselleiro de Sanidade

ANEXO

Concellos en que son aplicables as limitacións de permanencia de grupos de persoas aos constituídos exclusivamente por persoas conviventes entre a 1.00 e as 6.00 horas

A) Concellos con nivel de restrición máxima:

- | | | |
|---------------------------|--------------------------|------------|
| – Barco de Valdeorras (O) | – Grove (O) | – Sanxenxo |
| – Boiro | – Meaño | |
| – Cambados | – Pobra do Caramiñal (A) | |

B) Concellos con nivel de restrición alta:

- | | | |
|------------------|----------------------|------------------------|
| – Arzúa | – Gondomar | – Ribadeo |
| – Avión | – Illa de Arousa (A) | – Ribeira |
| – Baiona | – Marín | – Rosal (O) |
| – Barbadás | – Melide | – Tomiño |
| – Burela | – Nigrán | – Vigo |
| – Carballiño (O) | – Oleiros | – Vilagarcía de Arousa |
| – Carballo | – Ourense | – Vilanova de Arousa |
| – Cervo | – Poio | – Vimianzo |
| – Fisterra | – Pontevedra | – Viveiro |
| – Foz | – Porto do Son | |





ORDE do 25 de febreiro de 2021 pola que se establecen as actuacións necesarias para a posta en marcha do Plan de hostalaría segura da Comunidade Autónoma de Galicia.

LIGAZÓN

Modificada por:

ORDE do 4 de marzo de 2021 pola que se modifican a Orde do 25 de febreiro de 2021.

LIGAZÓN

ORDE do 17 de marzo de 2021 pola que se modifica a Orde do 25 de febreiro de 2021.

LIGAZÓN

ORDE do 14 de abril de 2021 pola que se modifica a Orde do 25 de febreiro de 2021.

LIGAZÓN

ORDE do 21 de maio de 2021 pola que se prorroga a eficacia e se modifica a Orde do 7 de maio de 2021 e se modifica a Orde do 25 de febreiro de 2021 **LIGAZÓN**

ORDE do 10 de xuño de 2021 pola que se prorroga a eficacia e se modifica a Orde do 28 de maio de 2021, pola que se establecen medidas de prevención específicas como consecuencia da evolución da situación epidemiolóxica derivada da COVID-19 na Comunidade Autónoma de Galicia, e se modifica a Orde do 25 de febreiro de 2021 pola que se establecen as actuacións necesarias para a posta en marcha do Plan de hostalaría segura da Comunidade Autónoma de Galicia. **LIGAZÓN**

DISPOÑO:

Primeiro. *Obxecto*

1. A presente orde ten por obxecto establecer e regular as actuacións necesarias para a posta en marcha do Plan de hostalaría segura da Comunidade Autónoma de Galicia.
2. A aplicación das medidas previstas na presente orde non poderá supor a exclusión da eficacia nin a exención do cumprimento doutras medidas preventivas que, en función da evolución epidemiolóxica, resulten necesarias en ámbitos territoriais ou sectores concretos.

Segundo. *Capacidade máxima e responsabilidade*

1. No contexto da reapertura segura e progresiva do sector hostaleiro de Galicia, os establecementos deberán declarar e manter accesible ao público e á autoridade sanitaria a súa capacidade máxima, interior e exterior, do xeito que se determina nos puntos seguintes.
2. Cada establecemento será responsable das capacidades máximas que declare, así como de controlar en todo momento que as porcentaxes máximas de uso sexan respectadas. Esta





información poderá ser auditada polos distintos mecanismos de control e auditoría establecidos, para os efectos de seguir o seu correcto cumprimento.

Para tal efecto, a persoa responsable do establecemento deberá dispor, en soporte físico, da documentación acreditativa das superficies utilizadas para os cálculos das capacidades, do xeito descrito nos puntos seguintes.

Terceiro. *Capacidade interior e porcentaxe máxima de uso*

1. Para a determinación da capacidade interior do establecemento, a persoa responsable deberá computar a superficie interior, en metros cadrados, excluindo do cómputo de metros cadrados dispoñibles para os usuarios os metros correspondentes aos aseos, á barra e zona interior da barra. A superficie interior resultante será a que sirva para determinar a capacidade interior.

2. A capacidade interior será a resultante de dividir a superficie interior, en metros cadrados, entre 1,5, co fin de garantir unha superficie mínima de seguridade por persoa usuaria.

3. A capacidade interior obtida a través deste cálculo non poderá ser superior á capacidade máxima establecida no correspondente título habilitante de carácter municipal. Nese caso, prevalecerá a capacidade consignada na licenza municipal.

4. Á capacidade interior aplicaráselle a porcentaxe máxima de uso que estableza en cada momento a autoridade sanitaria, en función da situación epidemiolóxica e do correspondente nivel de restricións aplicables no ámbito territorial en que se atope o establecemento.

5. Deberán distribuírse no local de xeito homoxéneo as mesas e cadeiras posibles dentro da porcentaxe máxima de uso interior establecida dispoñible, evitando a súa concentración en espazos concretos, especialmente naqueles establecementos que dispoñen de varias salas ou comedores. Nos casos en que se dispón de varias salas ou comedores, a superficie dos que permanezan sen uso non computarán para os efectos do cálculo da capacidade interior do establecemento.

Cuarto. *Capacidade exterior e porcentaxe máxima de uso*

1. Para a determinación da capacidade exterior do establecemento, a persoa responsable deberá computar a superficie de terraza establecida no correspondente título habilitante de carácter municipal. A superficie exterior resultante será a que sirva para determinar a capacidade exterior.





A capacidade exterior obtida a través deste cálculo non poderá ser superior á establecida no correspondente título habilitante de carácter municipal. Nese caso, prevalecerá a capacidade consignada no indicado título.

2. Á capacidade exterior aplicarase a porcentaxe máxima de uso que estableza en cada momento a autoridade sanitaria, en función da situación epidemiolóxica e o correspondente nivel de restricións aplicables no ámbito territorial en que se atope o establecemento.

Quinto. Información para as persoas usuarias

1. A apertura ao público do establecemento implicará a obriga de dispor nun lugar visible do acceso, preferentemente na porta de entrada, dun cartel que sexa de doada lectura, no cal conste a seguinte información:

a) Interior:

- Capacidade máxima interior permitida en condicións normais.
- Porcentaxe máxima de uso interior establecida pola autoridade sanitaria en cada momento en función da situación epidemiolóxica.
- Capacidade máxima interior permitida en cada momento en función da aplicación da porcentaxe máxima de uso establecida pola autoridade sanitaria.

b) Exterior:

- Capacidade máxima exterior permitida en condicións normais.
- Porcentaxe máxima de uso exterior establecida pola autoridade sanitaria en cada momento en función da situación epidemiolóxica.
- Capacidade máxima exterior permitida en cada momento en función da aplicación da porcentaxe máxima de uso establecida pola autoridade sanitaria.

«2. A persoa responsable do establecemento virá obrigada a manter actualizada esta información cada vez que se produza un cambio no nivel de restricións aplicables ao ámbito territorial en que se atope o local, tanto na capacidade interior coma na exterior. Para estes efectos, disporán dun prazo de 3 días contados desde a data da súa publicación no *Diario Oficial de Galicia* para actualizar esta información».

3. Para os efectos do establecido neste punto, deberán utilizarse os modelos de cartel postos á disposición para a súa impresión na páxina web <https://coronavirus.sergas.gal/>

Sexto. Regras básicas sobre disposición do mobiliario





1. Para facilitarles ás persoas usuarias e traballadoras do establecemento o coñecemento e cumprimento das regras de capacidade e porcentaxe máxima de uso, así como para garantir as distancias mínimas de seguridade persoal, tanto no interior coma no exterior, as mesas e cadeiras montadas deberán corresponderse coas capacidades permitidas en condicións normais, e procederase a inutilizar, mediante bandas ou adhesivos, as mesas e cadeiras que sexa necesario de xeito que só se poidan utilizar as mesas e cadeiras correspondentes ás porcentaxes máximas de uso en cada momento.
2. A distribución das mesas e cadeiras deberá respectar en todo momento as distancias mínimas de separación previstas pola autoridade sanitaria.

Sétimo. Rastrexabilidade

1. A persoa titular do establecemento obterá un código QR na páxina web:

<https://coronavirus.sergas.gal/>

2. A través da aplicación da Xunta de Galicia Passcovid, os usuarios do establecemento poderán rexistrar a súa presenza nel mediante a captura do código QR, o cal axudará a detectar posibles concentracións de contaxios con maior rapidez».

3. Sen contido

Sétimo bis. Requisitos aplicables nos establecementos que teñan título municipal habilitante de restaurante que utilicen a opción de ampliar o seu horario de peche máis alá do horario estipulado para os restantes establecementos de hostalaría. (suprimido pola ORDE do 10 de xuño de 2021)

Oitavo. Seguimento e inspección

1. A implantación do Plan de hostalaría segura da Comunidade Autónoma de Galicia comportará, como un dos elementos fundamentais do plan, o establecemento dun plan de control e inspección autonómico e o desenvolvemento de actuacións de control e inspección municipais.

A Administración autonómica velará pola adecuada colaboración coas entidades locais, especialmente coas aquelas de menor tamaño e medios.

Para estes efectos, o Plan de control e inspección autonómico atenderá a estas circunstancias, na priorización das actuacións inspectoras que se desenvolvan.





Así mesmo, o Plan de hostalaría segura baséase na colaboración das forzas e corpos e forzas de seguridade no seu control e inspección, impulsando a coordinación entre os distintos corpos existentes que garantan a efectividade da implantación das medidas acordadas.

2. As actuacións de inspección de control municipais deberán axustarse ao Plan de hostalaría segura da Comunidade Autónoma de Galicia e aos estándares mínimos que definan as autoridades sanitarias autonómicas.

As actuacións de inspección municipais deberán adaptarse ao tamaño do concello e aos seus recursos e poderán prever a colaboración das forzas e corpos de seguridade na súa execución, de acordo cos protocolos que se deseñen con estas.

As autoridades sanitarias locais, de conformidade co establecido na Lei 8/2008, do 10 de xullo, de saúde de Galicia, poderán encomendar o exercicio de funcións de inspección de saúde pública para o desenvolvemento das súas actuacións de inspección e control, en caso de insuficiencia de medios, a outros corpos de funcionarios dependentes delas.

Para o desenvolvemento das súas competencias de control sanitario, os concellos poderán solicitar o apoio técnico do persoal e os medios das autoridades sanitarias autonómicas, de acordo cos protocolos que se establezan no Plan de control e inspección autonómico, de conformidade co establecido no artigo 80.6 da Lei 8/2008, de saúde de Galicia.

3. Dentro das súas actuacións de control, os concellos efectuarán visitas de inspección do cumprimento das medidas de prevención establecidas.

Así mesmo, dentro dos órganos de coordinación policial xa constituídos, velarase polo cumprimento da aplicación das medidas acordadas e estableceranse as actuacións necesarias para acadar este obxectivo en todo o territorio.

Para estes efectos, de xeito orientativo, establécense os seguintes obxectivos cuxo cumprimento queda condicionado, en todo caso, ás necesidades operativas e á dispoñibilidade de medios das forzas e corpos de seguridade actuantes:

a) Concellos sen Policía local ou con tres ou menos efectivos en activo: preferentemente unha visita semanal por local de hostalaría, pola Policía local ou, de ser o caso, a través da colaboración e do apoio das demais forzas e corpos de seguridade.

b) Concellos con Policía local de ata 20.000 habitantes, con máis de tres efectivos en activo: preferentemente dúas visitas semanais por local de hostalaría, pola Policía local.

c) Concellos con Policía local de máis de 20.000 habitantes: preferentemente dúas visitas semanais por local de hostalaría, pola Policía local. Estableceranse, así mesmo, medidas de especial vixilancia as fins de semana e os días festivos.





4. O obxecto das visitas previstas no punto anterior será, como mínimo, o control e a comprobación do cumprimento, por parte do establecemento, das seguintes medidas:

a) Que, de conformidade coa Lei 10/2017, do 27 de decembro, de espectáculos públicos e actividades recreativas de Galicia, así como co establecido nas medidas de prevención sanitarias previstas nesta orde, teñen exposta, no exterior do local, a capacidade máxima permitida, nun lugar facilmente visible tanto para clientes como para os órganos inspectores, de acordo cos modelos de cartellaría postos á súa disposición polas autoridades sanitarias.

b) Que se cumpre a porcentaxe máxima de capacidade establecida especificamente en cada momento durante a situación da pandemia, así como as regras establecidas en canto á prohibición de uso de barras e ocupación máxima das mesas.

c) Que a apertura e o peche do establecemento están dentro do horario establecido.

d) Que os clientes e empregados do local cumpren coas medidas de seguridade interpersonal en canto ás distancias e ao uso das máscaras.

5. A autoridade sanitaria autonómica poderá solicitar aos concellos información sobre as actuacións de control e inspección realizadas e as denuncias levantadas, e determinará a periodicidade desta información. Así mesmo, a actuación realizada polas forzas e corpos de seguridade será obxecto de avaliación dentro dos órganos de coordinación e colaboración policial xa constituídos, nos cales se dará conta dos incumprimentos observados das medidas de prevención establecidas.

6. En particular, entenderase que existe un risco grave ou perigo inminente para as persoas naqueles casos en que se desenvolva a actividade de forma que se incumpran de forma grave as medidas de prevención establecidas polas autoridades sanitarias para evitar o COVID-19, dada a súa condición de enfermidade transmisible e o risco grave e inmediato que representa para a saúde.

De acordo co indicado, no suposto de incumprimento das medidas de prevención, os axentes dos corpos e forzas de seguridade poderán adoptar de forma directa, logo de requirimento ás persoas responsables do local e no caso de que este non for atendido, as seguintes medidas, de conformidade co establecido no artigo 29 da Lei 10/2017, do 27 de decembro, de espectáculos públicos e actividades recreativas de Galicia, e da Lei 8/2008, do 10 de xullo, de saúde de Galicia, e co cumprimento dos requisitos que estas normas establecen:

a) A suspensión inmediata do espectáculo ou actividade e o desaloxo e precintaxe dos establecementos abertos ao público.





b) Aqueloutras medidas que se consideren necesarias, en atención ás circunstancias concorrentes en cada caso, para garantir a seguridade das persoas e os bens e a convivencia entre a cidadanía, e que garden a debida proporción en atención aos bens e dereitos obxecto de protección.

7. Para os efectos do establecido no número anterior, entenderase que concorre un perigo grave e inminente para as persoas nos casos de incumprimento das seguintes medidas de prevención:

a) Incumprimento xeneralizado no establecemento ou na actividade das distancias de seguridade interpersonal, xa sexa por unha deficiente organización dos espazos ou polo incumprimento da organización existente.

b) Incumprimento da obrigaón do uso adecuado das máscaras por parte do persoal, clientes ou público asistente, cando non sexa meramente singular, puntual ou episódico.

c) Presenza no establecemento ou espazo aberto ao público de persoas con sintomatoloxía compatible co COVID-19.

d) Presenza no establecemento ou espazo aberto ao público de traballadores ou público asistente sometidos a obrigas de illamento ou corentena.

e) Incumprimento grave das medidas de limpeza e desinfección.

f) Incumprimento das medidas relativas á capacidade máxima dos establecementos ou espazos.

g) Existencia de aglomeracións de persoas no interior ou no exterior dos establecementos ou espazos.

h) Incumprimento das medidas relativas a agrupacións máximas de persoas nas mesas ou agrupacións de mesas.

Noveno. Eficacia

1. As medidas previstas nesta orde terán efectos desde as 00.00 horas do día 22 de maio de 2021. Non obstante, a ampliación do horario ata as 1.00 horas exclusivamente para o servizo de ceas previsto no número tres do punto segundo desta orde terá efectos desde as 23.00 horas do 21 de maio de 2021 para os establecementos que non dispoñan desta opción actualmente.

Santiago de Compostela, 25 de febreiro de 2021

Julio García Comesaña
Conselleiro de Sanidade





ORDE do 1 de xullo de 2021 pola que se aproba o Protocolo para a reactivación do lecer nocturno no marco da crise sanitaria ocasionada pola COVID-19. [LIGAZÓN](#)

Modificada por:

ORDE do 8 de xullo de 2021 pola que se prorroga a eficacia e se modifica a Orde do 25 de xuño de 2021e pola que se modifica a Orde do 1 de xullo de 2021, pola que se aproba o Protocolo para a reactivación do lecer nocturno no marco da crise sanitaria ocasionada pola COVID-19. [LIGAZÓN](#)

ORDE do 15 de xullo de 2021 pola que se modifican a Orde do 25 de xuño de 2021e a Orde do 1 de xullo de 2021 pola que se aproba o Protocolo para a reactivación do lecer nocturno no marco da crise sanitaria ocasionada pola COVID-19. [LIGAZÓN](#)

ORDE do 22 de xullo de 2021 pola que se prorroga e se modifica a Orde do 25 de xuño de 2021, pola que se establecen medidas de prevención específicas como consecuencia da evolución da situación epidemiolóxica derivada da COVID-19 na Comunidade Autónoma de Galicia, e se modifica a Orde do 1 de xullo de 2021 pola que se aproba o Protocolo para a reactivación do lecer nocturno no marco da crise sanitaria ocasionada pola COVID-19. [LIGAZÓN](#)

CORRECCIÓN DE ERROS. Orde do 22 de xullo de 2021 pola que se prorroga e se modifica a Orde do 25 de xuño de 2021, pola que se establecen medidas de prevención específicas como consecuencia da evolución da situación epidemiolóxica derivada da COVID-19 na Comunidade Autónoma de Galicia, e se modifica a Orde do 1 de xullo de 2021 pola que se aproba o Protocolo para a reactivación do lecer nocturno no marco da crise sanitaria ocasionada pola COVID-19. [LIGAZÓN](#)

DISPOÑO:

Primeiro. *Aprobación do Protocolo para a reactivación do lecer nocturno no marco da crise sanitaria ocasionada pola COVID-19*

Apróbase o Protocolo para a reactivación do lecer nocturno no marco da crise sanitaria ocasionada pola COVID-19, que se recolle no anexo da presente orde.

Segundo. *Eficacia*

O protocolo que é obxecto de aprobación pola presente orde terá efectos desde o momento da súa publicación. As medidas preventivas recollidas no protocolo manteranse durante a eficacia das medidas relativas ao lecer nocturno previstas na Orde do 25 de xuño de 2021, pola que se establecen medidas de prevención específicas como consecuencia da evolución da situación epidemiolóxica derivada da COVID-19 na Comunidade Autónoma de Galicia, ou nas ordes que establezan medidas de prevención que, se é o caso, a substitúan.





Non obstante o anterior, o protocolo será obxecto de seguimento e avaliación continua co fin de garantir a súa adecuación á evolución da situación epidemiolóxica e sanitaria. Para estes efectos, poderá ser obxecto de modificación ou poderá deixarse sen efecto por orde da persoa titular da consellería competente en materia de sanidade.

Santiago de Compostela, 15 de xullo de 2021

Julio García Comesaña
Conselleiro de Sanidade

ANEXO

Protocolo para a reactivación do lecer nocturno no marco da crise sanitaria ocasionada pola COVID-19

Índice.

1. Introducción.
2. Obxectivos.
3. Ámbito de aplicación.
4. Requisitos para a reactivación.
 - 4.1. Nivel epidemiolóxico.
 - 4.2. Medidas xerais.
 - 4.3. Capacidade.
 - 4.4. Horario.
 - 4.5. Uso de máscara.
 - 4.6. Distancia de seguridade.
 - 4.7. Rexistro de clientes.
 - 4.8. Mellora da ventilación.
 - 4.9. Medición do CO₂.
 - 4.10. Realización de probas para a detección do virus SARS-CoV-2.
5. Vixilancia e control.
6. Outras medidas preventivas e boas prácticas.

1. Introducción.

Desde a aparición do coronavirus SARS-CoV-2 en Wuhan (China), en decembro de 2019, que deu lugar á pandemia da COVID-19, as autoridades sanitarias adoptaron medidas excepcionais co obxectivo de protexer a saúde e a seguridade da cidadanía, conter o progreso da enfermidade e mitigar o impacto sanitario.

O peche dos establecementos de lecer nocturno foi unha de estas medidas. Ben que houbo unha estratexia de desescalada no sector en xullo de 2020, a evolución da situación epidemiolóxica non permitiu levalo a cabo satisfactoriamente.





Desde as medidas tomadas na terceira onda da pandemia, en xaneiro de 2020, as restricións permanecen neste sector.

Cómpre na situación actual e co coñecemento obtido durante estes meses anteriores, e tras a pilotaxe realizada o 12 de xuño de 2021, revisar as condicións necesarias para o posible restablecemento das actividades relacionadas co lecer nocturno.

2. Obxectivos.

Este documento ten como obxectivos establecer:

- a) Medidas sanitarias para iniciar a reactivación dos establecementos de lecer nocturno.
- b) Recomendacións de boas prácticas nos factores de risco máis importantes.

3. Ámbito de actuación.

Entenderase por establecementos de lecer nocturno, para os efectos do establecido neste protocolo, as discotecas, pubs, cafés-espectáculo, salas de festas, así como as salas de concertos que desenvolvan as súas actividades de forma análoga aos anteriores.

4. Requisitos para a reactivación.

A estratexia baséase na aplicación de medidas dirixidas a protexer os traballadores e clientes/asistentes, reducindo a probabilidade de contaxio da infección polo SARS-CoV-2.

A continuación descríbense as condicións que se terán en conta para a reactivación.

«4.1. Nivel epidemiolóxico.

Os establecementos de lecer nocturno nos concellos enumerados nas letras A e B do anexo II da Orde pola que se establecen medidas de prevención específicas como consecuencia da evolución da situación epidemiolóxica derivada da COVID-19 na Comunidade Autónoma de Galicia poderán prestar unicamente servizo nas terrazas ao aire libre, para o consumo e o servizo sentado na mesa.

Os establecementos de lecer nocturno poderán desenvolver a súa actividade tanto no interior coma na terraza nos concellos con nivel de restrición medio ou medio-baixo recollidos nas letras C e D do anexo II da Orde pola que se establecen medidas de prevención específicas como consecuencia da evolución da situación epidemiolóxica derivada da COVID-19 na Comunidade Autónoma de Galicia, vixente en cada momento.

«O acceso aos establecementos de lecer nocturno nestes concellos requirirá da presentación dun certificado emitido polo servizo público de saúde ou, no caso do ordinal 2º, por un laboratorio oficial autorizado, que acredite a concorrencia de calquera das seguintes circunstancias:».





1º. Que recibiron a pauta completa dunha vacina contra a COVID-19 para a cal se concedeu unha autorización de comercialización de conformidade co Regulamento (CE) nº 726/2004.

2º. Que dispoñen dunha proba diagnóstica de infección activa (PDIA) negativa. No caso dos tests rápidos de antíxenos, deberán estar enumerados na lista común e actualizada de tests rápidos de antíxenos da COVID-19 establecida sobre a base da Recomendación 2021/ C 24/01, do Consello de Europa. A proba debe ser realizada nas últimas 72 horas anteriores.

3º. Que o titular se recuperou dunha infección polo SARS-CoV-2 diagnosticada e está no período comprendido entre o día 11 e o 180, ambos incluídos, despois da PDIA positiva.

Así mesmo, para acreditar a circunstancia do ordinal 2º, ademais da presentación dun certificado, admitirase a exhibición da comunicación remitida polo servizo público de saúde do resultado negativo da PDIA realizada nas 72 horas anteriores.

Para os efectos do establecido neste punto, a exhibición da información a que se refire este só poderá ser solicitada no momento de acceso. Non se conservarán estes datos nin se crearán ficheiros con eles».

4.2. Medidas xerais.

Toda a cidadanía deberá adoptar as medidas necesarias para evitar a xeración de riscos de propagación da enfermidade COVID-19, así como a propia exposición aos ditos riscos. Este deber de cautela e protección será igualmente exixible aos titulares de calquera actividade.

Así mesmo, deberán respectarse as medidas de seguridade e hixiene establecidas polas autoridades sanitarias para a prevención da COVID-19.

No punto 6 establécese unha Guía de boas prácticas no sector do lecer nocturno.

4.3. Capacidade.

4.3.1. Control de acceso.

Cada establecemento será responsable das capacidades máximas que declare, así como de controlar, en todo momento, que as porcentaxes máximas de uso sexan respectadas, polo que se deberán establecer procedementos que permitan o reconto e control da capacidade máxima permitida en cada momento, de forma que esta non sexa superada.

Na entrada e na saída dos asistentes deben establecerse os mecanismos necesarios para impedir as aglomeracións de persoas e respectar as distancias de seguridade.

Esta información poderá ser auditada polos distintos mecanismos de control e auditoría establecidos, para os efectos de seguir o seu correcto cumprimento. Para tal efecto, a persoa responsable do establecemento deberá dispor, en soporte físico, da documentación acreditativa das superficies utilizadas para os cálculos das capacidades.

«4.3.2. Límite de capacidade.





A capacidade dependerá da capacidade do local e do nivel epidemiolóxico do concello, e establécese un máximo de 1.000 persoas.

A distribución da capacidade será homoxénea entre diferentes estancias e andares, se existen, e respectaranse, ademais, os límites nas agrupacións de persoas e a separación de seguridade de, polo menos, 1,5 metros.

O número de persoas no interior do establecemento non poderá superar o 50 % da súa capacidade.

Nas terrazas ao aire libre destes establecementos poderán ocuparse ao 100 % as mesas permitidas no ano inmediatamente anterior con base na correspondente licenza municipal ou o que sexa autorizado para este ano, no caso de que a licenza sexa concedida por primeira vez.

Considerarase terraza ao aire libre todo espazo exterior ao local non cuberto ou todo espazo que, estando cuberto, estea rodeado lateralmente por un máximo de dúas paredes, muros ou paramentos. O consumo nas terrazas deberá realizarse sentado e facendo uso das mesas dispoñibles. En todo caso, deberá asegurarse que se mantén a debida distancia de seguridade interpersoal entre as mesas ou, se é o caso, agrupacións de mesas.

A ocupación máxima será de 6 persoas no interior e dez persoas na terraza, por mesa ou agrupación de mesas.

No caso de existir zona de baile, permitirase o seu uso cunha ocupación que en ningún caso será superior á que resulte da asignación de dous metros cadrados da pista por cada usuario. Non se permite o consumo na barra, aínda que si o servizo aos clientes a través desta, respectando as distancias de seguridade e impedindo a formación de aglomeracións.

A ocupación máxima para o uso dos aseos será dunha persoa para espazos de ata 4 metros cadrados, salvo naqueles supostos de persoas que poidan precisar asistencia. Nese caso, tamén se permitirá a utilización por parte do seu acompañante. Para aseos de máis de catro metros cadrados que contén con máis dunha cabina ou urinario, a ocupación máxima será do 50 % do número de cabinas e urinarios que teña a estancia e deberá manterse durante o seu uso a distancia de seguridade interpersoal. Deberanse establecer sistemas para controlar a afluencia dos clientes a esa zona.

Para a determinación das capacidades interiores e exteriores do establecemento, a persoa responsable deberá computar a superficie destinada aos usuarios, en metros cadrados, excluídos deste cómputo os metros correspondentes aos aseos, á barra e á zona interior da barra, almacéns, gardarroupas, cociñas e outras superficies onde non pode acceder o cliente».

4.3.3. Exposición.

Os establecementos deberán declarar e manter accesible ao público e á autoridade sanitaria a súa capacidade máxima, interior e exterior.





Deberán utilizarse os modelos de cartel postos á disposición para a súa impresión na páxina web <https://coronavirus.sergas.gal/>.

Ademais, as estancias interiores (salas diferenciadas, pista de baile) tamén contarán cunha sinalización que informe a persoa usuaria da capacidade máxima.

4.4. Horario.

O horario máximo de peche dos establecementos de lecer nocturno será ás 3.00 h.

4.5. Uso de máscara.

O uso de máscara será obrigatorio en todo momento.

Deberá darse un uso axeitado á máscara, é dicir, esta deberá cubrir desde parte do tabique nasal ata o queixo, incluído, estar perfectamente axustadas e usarse segundo instrucións de renovación, reutilización, etc. indicadas polo fabricante. Ademais, a máscara que se debe empregar non deberá estar provista de válvula exhalatoria.

A obriga de uso de máscara non será esixible nos seguintes supostos:

a) por parte dos clientes do establecemento exclusivamente no momento específico do consumo;

b) no caso particular de consumo de tabaco ou de cigarros electrónicos na vía pública ou en espazos ao aire libre, incluídas as terrazas, só se poderá exceptuar a obriga de uso de máscara, e exclusivamente durante o indicado consumo, sempre que a persoa o efectúe parada e fóra dos lugares habituais de circulación de viandantes, de tal xeito que, tendo en conta a posible concorrencia de persoas e as dimensións do lugar, poida garantirse o mantemento, en todo momento, da distancia de dous metros con outras persoas.

O anterior será aplicable tamén para o uso de calquera dispositivo de inhalación de tabaco, pipas de auga, cachimbas e asimilados.

O persoal do establecemento debe levala en todo momento e debe controlar que os clientes só as quiten no momento de consumir alimentos e bebidas.

Tamén é recomendable que o establecemento dispoña de máscaras á disposición dos clientes para posibles reposicións.

4.6. Distancia de seguridade.

En xeral, deberá cumprirse a medida de mantemento da distancia de seguridade interpersoal de, polo menos, 1,5 metros.

En todo caso, deberá asegurarse que se mantén a debida distancia de seguridade interpersoal entre as mesas ou, de ser so caso, agrupacións de mesas.

Nos establecementos que ofrezan espectáculos musicais ou de animación, establecerase un espazo de seguridade entre o escenario e o público de polo menos 3 metros. Así mesmo, as medidas do escenario determinarán o número de membros máximo que pode conformar o grupo artístico, ao ter que manter estes membros entre eles a distancia de seguridade de 1,5





metros. Ademais, no caso de espectáculos musicais serán de aplicación as medidas de prevención específicas para a actuación e os ensaios de orquestras, bandas e outras agrupacións musicais.

4.7. Rexistro de clientes.

Co fin de posibilitar o seguimento de posibles contactos, os establecementos deberán levar un rexistro que recollerá os datos de identificación e contacto que deberán achegar os clientes para facilitar a súa localización polas autoridades sanitarias, cumprindo, en todo caso, as exixencias derivadas da normativa en materia de protección de datos de carácter persoal. Neste sentido:

- a) No rexistro constarán o nome e apelidos, o número de teléfono dado polo cliente e a data e hora de acceso ao local. A achega dos datos por parte dos clientes será requisito necesario para que se poida permitir o acceso ao local.
- b) O responsable do tratamento relacionado co rexistro será o/a titular do establecemento.
- c) Informaranse os clientes, a través de cartellaría visible localizada na entrada do establecemento e noutros lugares do interior do local, dos aspectos exixidos na normativa en materia de protección de datos respecto do tratamento de datos de carácter persoal. Co fin de garantir o coñecemento da dita información por parte do cliente antes de prestar o seu consentimento, deberá advertirse a cada cliente da existencia de tales carteis coa información indicada con carácter previo á recollida dos datos. O anterior enténdese sen prexuízo do posible emprego doutros medios adicionais de subministración da información.
- d) O establecemento deberá conservar os datos coas debidas garantías durante o prazo de 28 días que se considera o estritamente indispensable para cumprir coa finalidade do rexistro. Transcorrido o dito prazo, deberá procederse á supresión dos datos persoais.
- e) Os datos soamente poderán ser tratados para os fins indicados. Só poderán ser cedidos ás autoridades sanitarias no caso de detectarse un caso de COVID-19 e coa única finalidade de seguimento de posibles contactos.
- f) O rexistro pode ser efectuado a través de aplicativos electrónicos, a través de códigos QR por exemplo, sempre que se poida cumprir con obxectivo de poder facer un seguimento de contactos.

4.8. Mellora da ventilación.

Tanto nos casos de ventilación natural coma nos de mecánica ou mixta non se deberán superar no interior as 1000 ppm de concentración de CO₂. A partir de 800 ppm deberán establecerse medidas correctoras para mellorar a calidade do aire.

Será responsabilidade do local adoptar as medidas precisas de renovación do aire para que non se supere a cifra indicada.

Non se poderán empregar sistemas de fume ambiental ou substancias similares, xa que poden interferir coa medición do CO₂.





4.9. Medición do CO2.

A correcta ventilación do local obxectivarase a través da utilización de dispositivos medidores de CO2 en continuo, que deberán dispor dunha pantalla que mostre os niveis de CO2 en tempo real nunha zona visible para os usuarios.

Estes dispositivos deberán levar a marcación CE.

Un factor determinante para a correcta utilización dun medidor de CO2 é a localización deste. É necesario realizar un estudo previo da estancia ou local onde se vai colocar de maneira que poida coñecerse o seu tamaño, a súa forma, as súas entradas de aire e o fluxo da ventilación. Neste estudo garantirase que o número de medidores é suficiente e adecuado no caso de que haxa diferentes condicións de ventilación nas diferentes estancias nun local. En todo caso, se se sospeita que unha parte da estancia pode ter altos niveis de CO2, ese será o lugar para instalar o medidor.

No caso de ventilación natural os medidores non deben colocarse preto das xanelas, portas ou outros puntos de ventilación para que non se marquen valores máis baixos que os reais. Por tanto, deben situarse nas zonas do local onde hai un maior número de persoas ou nas zonas con peor fluxo de renovación de aire, pero sen que estas poidan respirar directamente encima do sensor do dispositivo para non alterar as medidas.

No caso de ventilación mecánica, o medidor non se debe colocar na saída dos condutos de ventilación senón que o máis recomendable sería situalos na parede encima destes.

4.10. Realización de probas para a detección do virus SARS-CoV-2.

As probas para a determinación do virus SARS-CoV-2, ben que poden formar parte da estratexia individual dos titulares dos establecementos para a prevención da transmisión, non se recollen como requisitos que se vaian implantar en todo o sector de cara á reactivación.

5. Vixilancia e control.

Os concellos, no ámbito das súas competencias en materia de control sanitario, deberán vixiar o cumprimento das medidas que se recollen neste protocolo.

Así mesmo, os órganos de inspección da Administración autonómica, no ámbito das súas competencias, poderán realizar as actividades de inspección e control oportunas para a vixilancia e comprobación do cumprimento das medidas de prevención aplicables.

En calquera caso, poderá suspenderse a actividade de calquera establecemento que, a xuízo da autoridade competente, poida supoñer un risco de contaxio polas condicións en que se estea desenvolvendo.

6. Outras medidas preventivas e boas prácticas.





Os eixes principais da estratexia de prevención serían: a información e formación dos traballadores, a información a persoas usuarias, a aplicación de medidas de protección persoal e colectiva, e a adaptación da organización á situación epidemiolóxica existente.

6.1. Plan de continxencia.

A empresa debe elaborar e aplicar un plan de continxencia en que se recollan:

- a) As medidas concretas que se van adoptar para diminuír os riscos de contaxio do COVID-19 (circuitos de entrada e saída do establecemento, limitación da capacidade, emprego de barreiras físicas como anteparos, medidas de protección do persoal, etc.).
- b) O protocolo de actuación en caso de detección de posibles casos ou persoas que estivesen en contacto cun caso confirmado de COVID-19.

De conformidade co disposto no artigo 7 da Lei 2/2021, do 29 de marzo, de medidas urxentes de prevención, contención e coordinación para facer fronte á crise sanitaria ocasionada pola COVID-19, en ningún caso un traballador acudirá ao seu posto de traballo se presenta síntomas compatibles con infección por SARS-CoV-2 ou se está en illamento domiciliario debido a un diagnóstico por COVID-19 ou se se atopa en período de corentena domiciliaria por ter estado en contacto estreito con algunha persoa con COVID-19.

No caso de que a persoa traballadora empezase a ter síntomas compatibles coa enfermidade no seu posto de traballo, colocará de maneira inmediata unha máscara cirúrxica ou hixiénica (de non levala), retirarse do seu posto de traballo ao seu domicilio e contactará co seu centro de saúde. Se existen conviventes no domicilio, deberá evitar o contacto con eles e, se é posible, usar un cuarto de forma exclusiva ata recibir instrucións do seu servizo sanitario.

6.2. Medidas en materia de formación e información.

Un dos piares básicos da prevención da infección é a adecuada información e formación dos traballadores. Así, faise necesario garantir a comunicación adecuada e continua da información actualizada sobre as características da enfermidade (mecanismo de transmisión, sintomatoloxía, etc.), medidas de prevención da transmisión da infección polo SARS-CoV-2 e protocolos de actuación.

Esta información será complementada con actividades formativas que incidan no uso correcto e mantemento dos equipamentos de protección individual (EPI) que empreguen facendo fincapé na hixiene das mans e na limpeza e desinfección de superficies.

No que respecta aos cidadáns, informaranse das medidas de prevención da infección polo SARS-CoV-2 mediante o emprego de cartelaría situada en lugares estratéxicos (entrada principal do recinto, lugares de tránsito, aseos, etc.). Incidirase na importancia da hixiene das mans e respiratoria, uso de máscaras cirúrxicas/hixiénicas, así como no mantemento das medidas de distanciamento interpersoal.

6.3. Medidas de protección persoal.





O persoal debe coñecer o plan de continxencia elaborado e, de maneira específica, as súas responsabilidades no marco da xestión do risco.

Con respecto ás medidas de protección persoal deberán manterse e reforzarse en todos os ámbitos de traballo as seguintes medidas preventivas:

- a) O persoal debe evitar o contacto físico e respectar a distancia de seguridade interpersonal de 1,5 metros sempre que sexa posible.
- b) Deberanse empregar os equipamentos de protección individual de maneira adecuada e proporcional ao risco fronte ao que debe ofrecer protección. En todo caso, o persoal deberá portar máscara.
- c) O persoal realizará unha adecuada hixiene de mans: lavado frecuente (antes, durante e despois da xornada laboral) e meticuloso das mans, con auga e xabón, con solucións/xeles hidroalcohólicos ou antisépticos con capacidade viricida.
- d) Evitar tocar os ollos, o nariz e a boca para evitar a transmisión a través das mans.
- e) Hixiene respiratoria-Etiqueta respiratoria:
 - 1ª) Usar panos dun só uso ao tusir ou esberrar e desbotalos nunha papeleira (preferentemente de accionamento non manual) tras o seu uso. De non dispoñer de panos dun só uso, cubrir a boca e o nariz coa flexura do cóbado.
 - 2ª) Despois de tocar secrecións respiratorias (esberrar, tusir, uso de panos) e/ou obxectos que puidesen estar contaminados, deberase realizar unha hixiene minuciosa das mans.
- f) Desinfectar frecuentemente, ao longo de toda a xornada laboral, os obxectos de uso persoal (lentes, móbiles, etc.) con auga e xabón cando sexa factible ou cunha solución desinfectante. Non obstante, deberase limitar o número de obxectos persoais no posto de traballo. No cambio de quenda, deberanse desinfectar os elementos do posto de traballo (pantallas, tabletas, teclados, ratos, etc.).
- g) No caso de empregar uniforme de traballo, gardarase a roupa utilizada na rúa en bolsas de plástico (e dentro dun armario, se o houber) para evitar o contacto desta coa roupa de traballo. Para o lavado da roupa de traballo, cando o establecemento non se faga cargo da súa limpeza, proporcionará ao persoal unha bolsa pechada para o seu transporte aos domicilios particulares, así como instrucións para o seu lavado (a máis de 60 °C), e frecuencia deste en función do tipo de uniforme. No caso de que non se poida lavar a esa temperatura, procederase a realizar unha adecuada desinfección.

6.4. Medidas organizativas.

En relación coas medidas organizativas deberanse manter ou establecer aquelas que diminúen o risco de infección polo SARS-CoV-2, adaptándoas ao escenario epidemiolóxico existente en cada momento.

Os establecementos e/ou empresas deben levar a cabo as accións necesarias para aprovisionarse dos recursos necesarios para garantir a protección individual dos





traballadores e clientes (solucións/xeles hidroalcohólicos, anteparos de protección, máscaras, pantallas faciais, luvas, se é o caso, etc.).

Así mesmo, deberán planificar as tarefas e procesos de traballo de tal maneira que se garanta a distancia de seguridade nos seguintes termos:

- a) Adecuar a disposición dos postos de traballo. No caso de existiren quendas de traballo, estas deben planificarse, sempre que sexa posible, de maneira que sempre se concentren os mesmos empregados nas mesmas quendas. Establecer normas de uso das instalacións en que se desenvolve o traballo e dos espazos compartidos polos traballadores para manter a distancia de seguridade (zonas comúns, vestiarios, etc.).
- b) Organizar a circulación de persoas establecendo circuítos diferenciados de entrada e saída. Establecer circuítos diferenciados para a entrada e saída dos clientes co fin de evitar aglomeracións tanto no exterior como no interior do local, e nas entradas e saídas, cun control estrito do cumprimento da distancia interpersonal empregando, de ser necesario, marcas que indiquen os 1,5 metros de seguridade. Así mesmo, os fluxos de entrada e saída deben permitir manter os niveis de ocupación baixo control.
- c) Implantar as medidas necesarias que garantan a distancia de seguridade entre os clientes e os traballadores e, de non ser posible, empregaranse barreiras físicas de protección (anteparos, pantallas faciais, etc.) co fin de asegurar a protección do persoal.
- d) Organizar a distribución dos espazos garantindo a separación de seguridade entre mesas, sofás, barra, etc. Acoutar ou sectorizar zonas no local, terraza, pista de baile, etc. para garantir o cumprimento da distancia interpersonal de 1,5 metros.

6.5. Medidas hixiénicas.

1ª) Mostrarse cartalaría mediante a que se informe o cliente das medidas de prevención da infección polo SARS-CoV-2. Incidirase na importancia da hixiene das mans e respiratoria, uso de máscaras cirúrxicas/hixiénicas, así como no mantemento das medidas de distanciamento interpersonal.

2ª) Tanto os clientes como os traballadores do establecemento deberán portar máscara cirúrxica ou hixiénica. Non deberá permitirse a presenza no establecemento daquelas persoas que incumpran esta obriga.

3ª) Debe asegurarse a dispoñibilidade de dispensadores de solución/xel hidroalcohólico ou desinfectantes con actividade viricida debidamente autorizados e rexistrados para uso dos clientes en distintos puntos do local, fundamentalmente nos de maior concorrencia de clientes (como mínimo nos accesos, servizo de gardarroupa, barras e terrazas) e para uso dos traballadores (como mínimo na barra, zona de admisión, servizo de gardarroupa, vestiarios).

4ª) O persoal do servizo de gardarroupa desinfectará as mans de forma frecuente. As pezas de roupa dos clientes deberán protexerse con fundas dun só uso para evitar o contacto





directo entre elas e asegurar a súa hixiene. Será o propio cliente o que introduza as súas pezas de roupa na bolsa e a entregue posteriormente ao persoal.

5ª) Os aseos deberán contar con dispensador de xabón e papel de secado (asegurándose a reposición de consumibles en todo momento) e papeleira con apertura de accionamento non manual e dobre bolsa interior. En todo caso, evítanse as toallas, incluso as de uso individual. Reforzase a hixiene e frecuencia da limpeza dos aseos. Ademais, fóra do aseo deberá instalarse un dispensador de xel hidroalcohólico ou desinfectante con actividade viricida para a hixiene das mans.

6ª) Nas tarefas de limpeza prestarase especial atención ás zonas de uso común e ás superficies de contacto máis frecuentes como pomos de portas, mesas e outro mobiliario, pasamáns, billas, teléfonos, etc.

7ª) As mesas e cadeiras deberán desinfectarse entre un cliente e outro. Evítase que o cliente faga uso arbitrario do mobiliario co fin de garantir que se realiza a desinfección.

8ª) O persoal desinfectará frecuentemente, ao longo de toda a xornada laboral, os obxectos de uso persoal (lentes, móbiles, etc.) con auga e xabón cando sexa factible ou cunha solución desinfectante. Non obstante, deberase limitar o número de obxectos persoais no posto de traballo. No cambio de quenda, deberanse desinfectar os elementos do posto de traballo (pantallas, tabletas, teclados, ratos, etc.).

9ª) Nos establecementos que ofrezan espectáculos musicais ou de animación, procederase á limpeza e desinfección dos equipamentos de son e microfonía despois de cada actuación, de ser propiedade do local.

10ª) Promoverase o pagamento con tarxeta ou outros medios que non supoñan o contacto físico entre dispositivos, evitando, na medida do posible, o emprego de cartos en efectivo. Limparase e desinfectarase o datáfono tras cada uso, así como o terminal TPV, se o empregado que o usa non é sempre o mesmo.

11ª) Se os aseos dispoñen de extractor, este deberá manterse en funcionamento continuo, de ser posible.

6.6. Medidas sobre a ventilación.

As seguintes medidas están recollidas na Guía para as boas prácticas de ventilación na hostalaría no contexto de COVID-19.

A ventilación é o proceso de renovación de aire dun local, é dicir, consiste en proporcionar aire limpo exterior a un edificio ou a unha estancia. A ventilación busca unha renovación do aire para garantir unha boa calidade deste, eliminando as partículas suspendidas nel, reducindo así o risco de transmisión do virus.

Para que a ventilación sexa eficaz, é necesario que a cantidade de aire limpo achegado sexa suficiente e que ese fluxo se distribúa de maneira eficiente por todo o local, de maneira que os contaminantes xerados nas distintas partes do recinto se eliminan eficazmente.





6.6.1. Pasos para asegurar unha boa ventilación.

1. Identificar o tipo de ventilación para cada estancia do establecemento.
2. Valorar se a ventilación é suficiente segundo o uso previsto, facendo as medicións ou cálculos necesarios.
3. Realizar os axustes que procedan para acadar unha boa ventilación:
 - Modificar ou complementar a ventilación.
 - Modificar o uso das instalacións (horarios, capacidades).
4. Comprobar a eficacia dos axustes realizados.
5. Informar e instruír o persoal traballador sobre as pautas de ventilación e a súa verificación.
6. Cumprir cos protocolos de ventilación, realizar o mantemento adecuado dos sistemas de climatización-ventilación e documentar as actuacións realizadas.

6.6.2. Identificación do tipo de ventilación.

A ventilación pode ser natural, mecánica (sistemas de ventilación-climatización) ou combinación de ambas (mixta).

A ventilación natural é aquela que se consegue por medios non mecánicos (normalmente abrindo portas e xanelas), aproveitando as diferenzas de presión que xera un gradiente, ben por temperatura, ben por acción do vento. A maior eficacia conséguese cunha ventilación natural cruzada, isto é, coa apertura de dúas aberturas en paredes opostas.

A capacidade de renovación do aire mediante ventilación natural depende de moitos factores: tamaño e situación de xanelas, a configuración do edificio, a temperatura externa, o vento, etc.

A ventilación mecánica, pola contra, controla as entradas e as saídas de aire, polo que non se ve tan influenciada pola meteoroloxía exterior e permite controlar o caudal introducido. Mesmo no caso de que exista ventilación mecánica, recoméndase realizar regularmente unha ventilación natural, como xa indicamos, abrindo portas e xanelas, e conseguir unha boa ventilación combinada ou mixta.

No caso da ventilación mecánica, cando se proxecta unha instalación de ventilación-climatización dimensiónase o sistema en función do espazo e a capacidade prevista para alcanzar unha calidade de aire (IDA) concreta segundo o que exige a normativa (RITE). No caso da hostalaría, eses requisitos establecían una calidade de aire interior media (IDA3). Non obstante, tendo en conta os coñecementos científicos actuais, a calidade de aire interior exisida polo RITE non sería suficiente para evitar o risco de contaxio de COVID-19 por aerosois, polo que as recomendacións sanitarias serán aumentar a renovación do aire interior para mellorar a súa calidade.

Recoméndase reducir a recirculación do aire nos locais xa que non reduce a concentración de aerosois que poderían conter o virus e non garante a súa dilución. Tampouco son





recomendables ventiladores ou sistemas similares que só moven o aire dun sitio sen renovación desde o exterior.

6.6.3. Boas prácticas de ventilación natural.

Para elaborar o protocolo de apertura de portas e xanelas, é conveniente:

- a) Que a ventilación sexa continua, distribuída e cruzada, é dicir, abrindo portas e/ou xanelas opostas de maneira que se facilite a renovación total do aire da estancia. A ventilación é aínda mellor se están opostas en diagonal. Esta ventilación é máis efectiva que a apertura nun só lado e por tanto preferible. En moi poucas ocasións se alcanza a ventilación suficiente sen ventilación cruzada.
- b) É preferible, en lugar de abrir totalmente unha xanela, repartir a mesma apertura entre o maior número de puntos. Comprobase que se pode ventilar adecuadamente con aperturas parciais.
- c) Se existe un sistema de extracción na zona de aseos (extractores ou shunt de ventilación pasiva) recoméndase mantelos en funcionamento de forma permanente. No caso de existir nos aseos xanelas practicables, recoméndase non abrilas debido a que iso podería establecer un fluxo de aire inverso e sacar aire dos aseos ao resto do local.
- d) Canto máis tempo estean as xanelas abertas e con maior frecuencia, mellor será a renovación do aire. Con todo, coas baixas temperaturas, pódense deseñar pautas, logo do estudo do local e a actividade, que proporcionen a renovación recomendada sen telas abertas de forma continua.

6.6.4. Boas prácticas de ventilación mecánica ou forzada.

O parámetro máis importante é a renovación de aire por ocupante. Como valor recomendado no contexto de COVID-19 establécese un mínimo de 12,5 l/segundo e ocupante, valor que o Regulamento de instalacións térmicas (RITE) en edificios atribúe a IDA 2: aire de boa calidade. Para asegurar este valor mínimo, pódese traballar en dúas direccións: aumentar a ventilación ou reducir a ocupación. Neste sentido é posible que se deba recalcular a ocupación máxima dos espazos con base na ventilación por ocupante. Algúns sistemas de ventilación proporcionan esta información a través de medidores do propio sistema ou da documentación técnica.

A instalación, revisión e mantemento dos sistemas de ventilación mecánica realizaranos técnicos profesionais cualificados para adaptar o sistema de ventilación forzada ou mecánica ás especificacións do establecemento. Estes deben aplicar as boas prácticas que o Ministerio de Sanidade recolleu no documento técnico, Recomendacións de operación e mantemento dos sistemas de climatización e ventilación dos edificios e locais para a prevención da propagación do SARS-CoV-2. Entre outras:

- a) Seguir as recomendacións do fabricante ou instalador sobre o mantemento do aparello con especial atención ás seguintes:





- a.1) Asegurar o correcto estado de limpeza e mantemento dos filtros evitando que o seu mal funcionamento ou colmatación reduza o caudal de renovación establecido.
- a.2) Revisión dos equipos de recuperación de calor para comprobar que non haxa paso de partículas desde o aire de extracción ao de impulsión.
- a.3) Todas as operacións de mantemento se deben realizar segundo as medidas de seguridade establecidas nos protocolos de cada empresa e segundo directrices do Ministerio de Sanidade. Débese ter especial coidado coa manipulación dos filtros sucios.
- b) Maximizar a cantidade de aire exterior achegado e reducir a cantidade de aire recirculado:
- b.1) Verificar que os equipos encargados da renovación de aire traballen polo menos nas súas condicións nominais de deseño e que posibles perdas de carga, especialmente internas ao sistema sexan mínimas (por exemplo, filtros con colmatación). En todo caso, débese tratar de garantir o máximo caudal de ventilación.
- b.2) Se se dispoñen unidades de tratamento con recirculación de aire, sempre que as condicións de operación o permitan, recoméndase pechar as comportas de recirculación traballando con aire exterior. Se se dispón de sección de freecooling pasar directamente a modo 100 % aire exterior.
- b.3) Se o circuíto de recirculación do aparello emprega un filtro de aire: substituílo polo da categoría máis elevada posible, sempre que isto non diminúa o caudal.
- b.4) Aumentar no posible a ventilación natural, incluso en locais con ventilación mecánica é recomendable realizar unha ventilación regular con ventás.
- Nesta emerxencia sanitaria actual da COVID-19 é prioritario fomentar a salubridade, aínda que implique rebaixar, en certa medida, o confort e a eficiencia enerxética.

6.6.5. Medición de CO₂.

Ante a ausencia de tecnoloxías que nos permitan detectar o virus no aire, medir o CO₂ é unha forma indirecta de controlar o impacto que pode ter a respiración das persoas na probabilidade de infectarse, se algunha das que está ou estivo recentemente na estancia está infectada. Nun espazo pechado, se non se ventila, a concentración de CO₂ irá aumentando progresivamente como resultado da respiración das persoas que se atopan nel e diminuírá coa ventilación, ao introducir aire do exterior cunha menor concentración de CO₂, diluíndose así tanto os aerosois como o CO₂.

6.6.6. Características dos medidores de CO₂.

Pantalla que mostre os niveis de CO₂ en tempo real. Sería aconsellable que teña capacidade de descargar o histórico de datos co fin de poder levar rexistros dos niveis de CO₂ e avaliar a eficacia da ventilación realizada dentro do local.

Os medidores de CO₂ poden utilizar diferentes tecnoloxías, aínda que se recomenda utilizar unha tecnoloxía de infravermellos. Isto débese a que os sensores de infravermellos son máis estables que os químicos e, ademais, teñen un maior ciclo de vida e soportan altos niveis de





humidade, po, sucidade e outros axentes adversos. O sistema máis usado polos fabricantes e o recomendado é o denominado NDIR (infravermello non dispersivo), que está baseado no principio de absorción de enerxía dos compostos a unha determinada lonxitude de onda, normalmente no infravermello.

Sempre hai que seguir as recomendacións de uso do fabricante e as indicacións de calibración.

Os dispositivos de medición de CO₂ deberán levar a marcación CE e contar coa documentación técnica necesaria para a súa comercialización (como, por exemplo o manual de uso e a declaración CE de conformidade). En todo caso, deben seguirse as recomendacións do fabricante en canto a mantemento, revisión, conservación, etc.

6.6.7. Onde colocar un medidor de CO₂.

Un factor determinante para a correcta utilización dun medidor de CO₂ é a localización deste. É necesario realizar un estudo previo da estancia ou local onde se vai colocar de maneira que poida coñecerse o seu tamaño, a súa forma, as súas entradas de aire e o fluxo da ventilación. Neste estudo garantirase que o número de medidores é suficiente e adecuado no caso de que haxa diferentes condicións de ventilación nas diferentes estancias nun local. En todo caso, se se sospeita que unha parte da estancia pode ter altos niveis de CO₂, ese será o lugar para instalar o medidor.

No caso de ventilación natural os medidores non deben colocarse preto das xanelas, portas ou outros puntos de ventilación para que non se marquen valores máis baixos que os reais. Por tanto, deben situarse nas zonas do local onde hai un maior número de persoas ou nas zonas con peor fluxo de renovación de aire, pero sen que estas poidan respirar directamente encima do sensor do dispositivo para non alterar as medidas.

No caso de ventilación mecánica, o medidor non se debe colocar na saída dos condutos de ventilación senón que o máis recomendable sería situalos na parede encima destes.

6.6.8. Medidas que se van adoptar no caso de superar os 800 ppm.

Os medidores de CO₂ achégannos información de se o local onde están instalados ou onde se está realizando a medición ten ou non un bo sistema de ventilación, se este está ou non funcionando, ou responden á pregunta de cando hai que renovar o aire (figura 1).

6.6.8.1. Ventilación natural.

Se o valor obtido no medidor de CO₂ se atopa por baixo de 800 ppm, a ventilación desa estancia considérase suficiente e non require de ningunha outra medida adicional. Continuarase coa ventilación dos recintos e deberá facerse un seguimento no tempo.

Se o valor de CO₂ obtido supera 800 ppm debería probarse aumentando a frecuencia de apertura de xanelas ou o grao de apertura destas ata atopar a situación en que non se superen os valores recomendados.





No caso de que, unha vez comprobados todos os escenarios posibles de apertura de xanelas e portas, se excedan os valores recomendados de CO₂, hai varias opcións:

- Complementar con ventilación mecánica.
- Reducir a capacidade e o tempo de permanencia de persoas nos locais.

6.6.8.2. Ventilación mecánica ou forzada.

Se as medicións en presenza de persoas non superan o valor de 800 ppm de CO₂, a ventilación desa estancia considérase suficiente e non require de ningunha outra medida adicional, polo que se deberá continuar co protocolo de ventilación dos recintos. Deberán realizarse os mantementos que estean establecidos e facer medicións periódicas para comprobar o seu correcto funcionamento.

Se os valores non son adecuados, procederase a axustar o equipo de climatización por parte do persoal técnico:

- Aumentar o caudal de aire renovado (taxa) para que achegue a maior cantidade de aire exterior posible fronte á cantidade de aire recirculado.
- Reducir ou limitar a recirculación.

Outras medidas para alcanzar a renovación de aire recomendada polas autoridades sanitarias:

- Se é posible, complementar con ventilación natural.
- Reducir a capacidade e o tempo de permanencia de persoas nos locais.





Figura 1. Fluxograma das medidas para adoptar no caso de superar o límite de 800 ppm.



6.6.9. Purificadores de aire con filtros HEPA.

Son dispositivos portátiles que constan de filtros de aire de alta eficiencia para partículas.

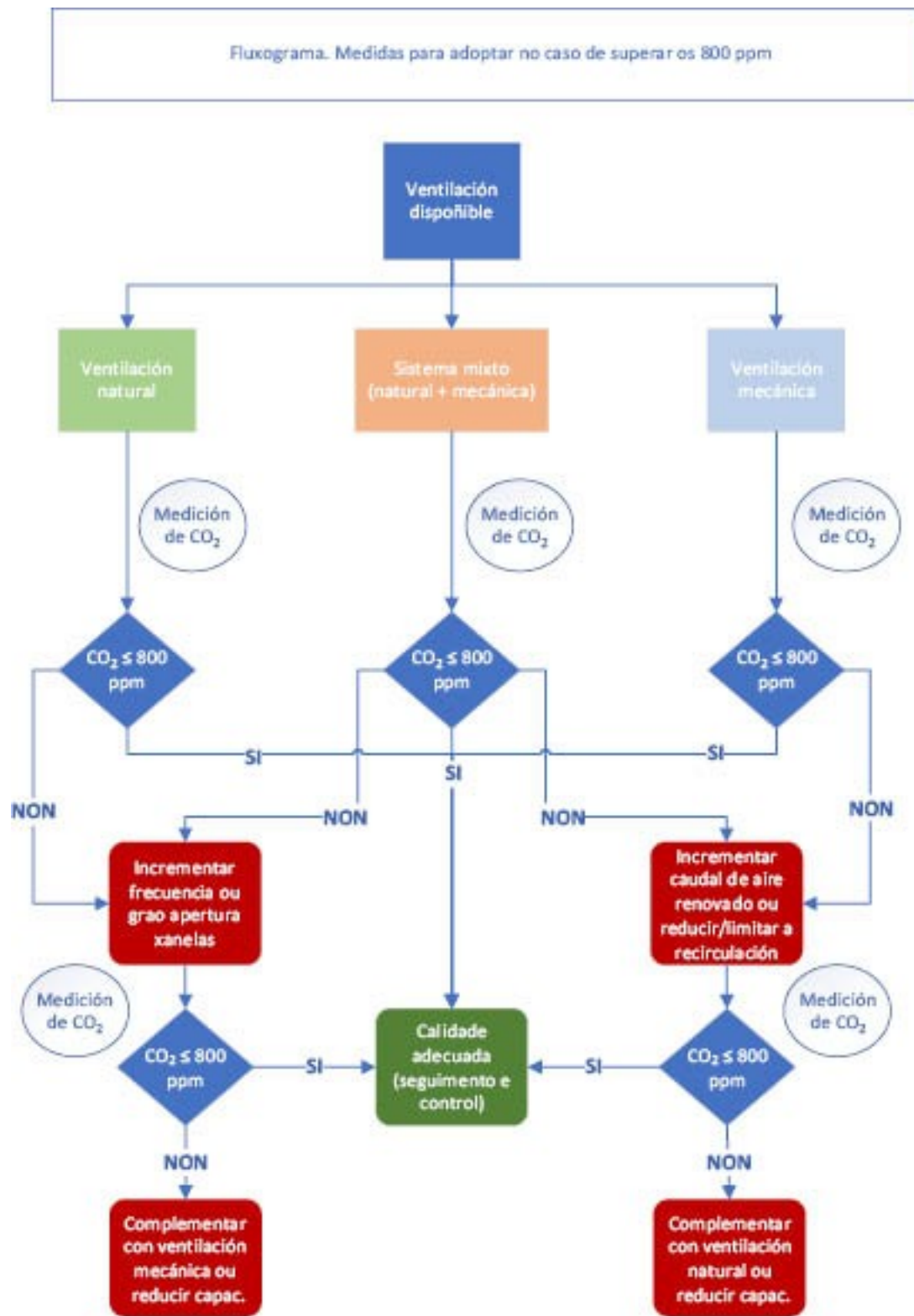
Para seren eficaces requiren dun estudo previo da necesidade de ventilación para que a súa colocación estea dimensionada así como dun estrito mantemento, polo que se precisa persoal técnico cualificado.

As autoridades sanitarias soamente os recomendan como medida alternativa cando non se dispoña de ningún sistema de ventilación e as características do espazo non permitan outra opción.

Nestes dispositivos é moi importante ter en conta:

- a) Tipo de filtro: a maior calidade do filtro, maior retención de aerosois e maior protección. Deben cumprir a norma UNE-EN 1822 e recoméndanse os filtros de categoría H13 (con capacidade de reter aerosois en porcentaxes superiores ao 99,95 %).
- b) Vida útil do filtro: deben ser renovados cando indica a ficha técnica.
- c) Localización: a situación debe ser a idónea porque teñen unha área de influencia limitada. Tamén é moi importante coñecer que os filtros HEPA filtran pero non renovan o aire, é dicir, eliminan partículas pero non van diminuír o nivel de CO2 no ambiente.





2. NORMATIVA PARA VIAXEIROS

RESOLUCIÓN do 23 de xullo de 2021, da Dirección Xeral de Saúde Pública, pola que se determinan os territorios para os efectos da aplicación da obriga de comunicación prevista na Orde do 27 de xullo de 2020 pola que se establecen medidas de prevención para facer fronte á crise sanitaria ocasionada pola COVID-19, en relación coa chegada á Comunidade Autónoma de Galicia de persoas procedentes doutros territorios. [LIGAZÓN](#)

3. OUTROS

Normativa relacionada que non modifica o texto do acordo do Consello da Xunta do 12 de xuño de 2020

- [ORDE do 3 xullo de 2020 pola que se aproba o Protocolo en materia de establecementos de xogo para facer fronte á crise sanitaria ocasionada polo COVID-19 \(DOG nº133, do 06/07/20\)](#)
- [RESOLUCIÓN do 20 de agosto de 2020 pola que se acorda levantar a suspensión das prácticas que se realicen en calquera centro sanitario situado na Comunidade Autónoma de Galicia. \(DOG N.º 174 28/08/2020\).](#)
- [ORDE do 29 de agosto de 2020 pola que se aproba o Protocolo de actuación da Consellería de Sanidade en materia de saúde pública en relación con illamentos e corentenas para a prevención e o control da infección polo SARS- CoV-2 e dítanse instrucións para a tramitación dos procedementos sancionadores nestes casos \(DOG N.º 175 29/08/2020\).](#)

Medidas nacionais

- [Real decreto-Lei 21/2020, do 9 de xuño, de medidas urxentes de prevención, contención e coordinación para facer fronte á crise sanitaria ocasionada polo COVID-19](#)
- [Resolución do 30 de setembro de 2020, da Secretaría de Estado de Sanidade, pola que se dá publicidade ao Acordo do Consello Interterritorial do Sistema Nacional de Saúde sobre a Declaración de Actuacións Coordinadas en Saúde Pública para responder ante situacións de especial risco por transmisión non controlada de infeccións causadas polo SARS-Cov-2, de data 30 de setembro de 2020](#)
- [Real decreto 926/2020, do 25 de outubro, polo que se declara o estado de alarma para conter a propagación de infeccións causadas polo SARS-CoV-2.](#)





- Real Decreto 956/2020, do 3 de novembro, polo que se prorroga o estado de alarma declarado polo Real Decreto 926/2020, do 25 de outubro, polo que se declara o estado de alarma para conter a propagación de infeccións causadas polo SARS-CoV-2.
- Resolución do 11 de novembro de 2020, da Dirección Xeral de Saúde Pública, relativa aos controis sanitarios a realizar nos puntos de entrada de España.
- Resolución do 11 de marzo de 2021, da Secretaría de Estado de Sanidade, pola que se publica o Acordo do Consello Interterritorial do Sistema Nacional de Saúde sobre a declaración de actuacións coordinadas fronte á Covid-19 con motivo da festividade de San
- Lei 2/2021, do 29 de marzo, de medidas urxentes de prevención, contención e coordinación para facer fronte á crise sanitaria ocasionada polo COVID-19.
- Orden SND/413/2021, do 27 de abril, sobre as condicións de corentena ás que deben someterse as persoas procedentes da República da India a súa chegada a España, durante a situación de crise sanitaria ocasionada polo COVID-19.
- Real Decreto-lei 8/2021, do 4 de maio, polo que se adoptan medidas urxentes no orde sanitario, social e xurisdiccional, a aplicar tras a finalización da vixencia do estado de alarma declarado polo Real decreto 926/2020, do 25 de outubro, polo que se declara o estado de alarma para conter a propagación de infeccións causadas polo SARS-CoV-2. **LIGAZÓN**
- Orde PCM/439/2021, do 5 de maio, pola que se publica o Acordo do Consello de Ministros do 4 de maio de 2021, polo que se prorroga o Acordo do Consello de Ministros do 2 de febreiro de 2021, polo que se establecen medidas excepcionais para limitar a propagación e o contaxio polo COVID-19, mediante a limitación dos voos entre a República Federativa de Brasil e a República de Sudáfrica e os aeroportos españois. **LIGAZÓN**
- Orde INT/448/2021, do 10 de maio, pola que se modifica a Orde INT/657/2020, do 17 de xullo, pola que se modifican os criterios para a aplicación dunha restrición temporal de viaxes non imprescindibles desde terceiros países á Unión Europea e países asociados Schengen por razóns de orde público e saúde pública con motivo da crise sanitaria ocasionada pola COVID-19 **LIGAZÓN**
- Orde SND/466/2021, do 13 de maio, pola que se prorroga a Orde SND/413/2021, do 27 de abril, sobre as condicións de corentena ás que deben someterse as persoas procedentes da República da India á súa chegada a España, durante a situación de crise sanitaria ocasionada pola COVID-19





- Orde INT/484/2021, do 19 de maio, pola que se modifica a Orde INT/657/2020, do 17 de xullo, pola que se modifican os criterios para a aplicación dunha restrición temporal de viaxes non imprescindibles desde terceiros países á Unión Europea e países asociados Schengen por razóns de orde pública e saúde pública con motivo da crise sanitaria ocasionada pola COVID-19. [LIGAZÓN](#)
- Orde PCM/485/2021, do 19 de maio, pola que se publica o Acordo do Consello de Ministros do 18 de maio de 2021, polo que se prorroga o Acordo do Consello de Ministros do 2 de febreiro de 2021, polo que se establecen medidas excepcionais para limitar a propagación e o contaxio polo COVID-19, mediante a limitación dos voos entre a República Federativa de Brasil e a República de Sudáfrica e os aeroportos españois. [LIGAZÓN](#)
- Orde SND/511/2021, do 27 de maio, pola que se prorroga a Orde SND/413/2021, do 27 de abril, sobre as condicións de corentena ás que deben someterse as persoas procedentes da República da India á súa chegada a España, durante a situación de crise sanitaria ocasionada pola COVID-19. [LIGAZÓN](#)
- Orde INT/519/2021, do 27 de maio, pola que se prorroga a Orde INT/657/2020, do 17 de xullo, pola que se modifican os criterios para a aplicación dunha restrición temporal de viaxes non imprescindibles desde terceiros países á Unión Europea e países asociados Schengen por razóns de orde pública e saúde pública con motivo da crise sanitaria ocasionada pola COVID-19. [LIGAZÓN](#)
- Orde PCM/545/2021, do 2 de xuño, pola que se publica o Acordo do Consello de Ministros do 1 de xuño de 2021, polo que se prorroga o Acordo do Consello de Ministros do 2 de febreiro de 2021, polo que se establecen medidas excepcionais para limitar a propagación e o contaxio polo COVID-19, mediante a limitación dos voos entre a República Federativa de Brasil e a República de Sudáfrica e os aeroportos españois. [LIGAZÓN](#)
- Orde INT/552/2021, do 4 de xuño, pola que se modifica a Orde INT/657/2020, do 17 de xullo, pola que se modifican os criterios para a aplicación dunha restrición temporal de viaxes non imprescindibles desde terceiros países á Unión Europea e países asociados Schengen por razóns de orde pública e saúde pública con motivo da crise sanitaria ocasionada pola COVID-19. [LIGAZÓN](#)
- Resolución do 4 de xuño de 2021, da Secretaría de Estado de Sanidade, pola que se publica o Acordo do Consello Interterritorial do Sistema Nacional de Saúde sobre a declaración de actuacións coordinadas fronte á COVID-19. [LIGAZÓN](#)
- Resolución do 4 de xuño de 2021, da Dirección Xeral de Saúde Pública, relativa aos controis sanitarios a realizar nos puntos de entrada de España. [LIGAZÓN](#) (Mod. pola Resolución do 8 de xuño da *D.G. de Salud Pública*).





- Resolución do 8 de xuño de 2021, da Dirección Xeral de Saúde Pública, pola que se modifica a do 4 de xuño de 2021, relativa aos controis sanitarios a realizar nos puntos de entrada de España. [LIGAZÓN](#)
- Orde SND/568/2021, do 8 de xuño, pola que se modifica a Orde SND/292/2021, do 26 de marzo, pola que se establecen medidas de control sanitario ás persoas procedentes de Francia que chegan a España por vía terrestre. [LIGAZÓN](#)
- Orde SND/591/2021, do 10 de xuño, pola que se prorroga a Orde SND/413/2021, do 27 de abril, sobre as condicións de corentena ás que deben someterse as persoas procedentes da República da India á súa chegada a España, durante a situación de crise sanitaria ocasionada pola COVID-19. [LIGAZÓN](#)
- Resolución do 10 de xuño de 2021, da Secretaría de Estado de Sanidade, pola que se publica o Acordo do Consello Interterritorial do Sistema Nacional de Saúde sobre modificación da declaración de actuacións coordinadas fronte á COVID-19. [LIGAZÓN](#)
- Orde PCM/613/2021, do 16 de xuño, pola que se publica o Acordo do Consello de Ministros do 15 de xuño de 2021, polo que se prorroga o Acordo do Consello de Ministros do 2 de febreiro de 2021, polo que se establecen medidas excepcionais para limitar a propagación e o contaxio polo COVID-19, mediante a limitación dos voos entre a República Federativa de Brasil e a República de Sudáfrica e os aeroportos españois. [LIGAZÓN](#)
- Orde INT/647/2021, do 23 de xuño, pola que se modifica a Orde INT/657/2020, do 17 de xullo, pola que se modifican os criterios para a aplicación dunha restrición temporal de viaxes non imprescindibles desde terceiros países á Unión Europea e países asociados Schengen por razóns de orde pública e saúde pública con motivo da crise sanitaria ocasionada pola COVID-19. [LIGAZÓN](#)
- Orde SND/660/2021, do 23 de xuño, pola que se prorroga a Orde SND/413/2021, do 27 de abril, sobre as condicións de corentena ás que deben someterse as persoas procedentes da República da India á súa chegada a España, durante a situación de crise sanitaria ocasionada pola COVID-19. [LIGAZÓN](#)
- Real Decreto-lei 13/2021, do 24 de xuño, polo que se modifican a Lei 2/2021, do 29 de marzo, de medidas urxentes de prevención, contención e coordinación para facer fronte á crise sanitaria ocasionada polo COVID-19, e a Real Decreto-lei 26/2020, do 7 de xullo, de medidas de reactivación económica para facer fronte ao impacto do COVID-19 nos ámbitos de transportes e vivenda. [LIGAZÓN](#)
- Orde INT/677/2021, do 28 de xuño, pola que se modifica a Orde INT/657/2020, do 17 de xullo, pola que se modifican os criterios para a aplicación dunha restrición temporal de viaxes non imprescindibles desde terceiros países á Unión Europea e





países asociados Schengen por razóns de orde pública e saúde pública con motivo da crise sanitaria ocasionada pola COVID-19. [LIGAZÓN](#)

- Orde [PCM/692/2021](#), do 30 de xuño, pola que se publica o Acordo do Consello de Ministros do 29 de xuño de 2021, polo que se prorroga o Acordo do Consello de Ministros do 2 de febreiro de 2021, polo que se establecen medidas excepcionais para limitar a propagación e o contaxio polo COVID-19, mediante a limitación dos voos entre a República Federativa de Brasil e a República de Sudáfrica e os aeroportos españois. [LIGAZÓN](#)
- Orde [INT/715/2021](#), do 7 de xullo, pola que se modifica a Orde [INT/657/2020](#), do 17 de xullo, pola que se modifican os criterios para a aplicación dunha restrición temporal de viaxes non imprescindibles desde terceiros países á Unión Europea e países asociados Schengen por razóns de orde pública e saúde pública con motivo da crise sanitaria ocasionada pola COVID-19. [LIGAZÓN](#)
- Orde [SND/722/2021](#), do 8 de xullo, pola que se prorroga a Orde [SND/413/2021](#), do 27 de abril, sobre as condicións de corentena ás que deben someterse as persoas procedentes da República da India á súa chegada a España, durante a situación de crise sanitaria ocasionada pola COVID-19. [LIGAZÓN](#)
- Resolución do 9 de xullo de 2021, da Dirección Xeral de Saúde Pública, pola que se modifica a do 4 de xuño de 2021, relativa aos controis sanitarios a realizar nos puntos de entrada de España. [LIGAZÓN](#)
- Orde [PCM/755/2021](#), do 16 de xullo, pola que se publica o Acordo do Consello de Ministros do 13 de xullo de 2021, polo que se prorroga o Acordo do Consello de Ministros do 2 de febreiro de 2021, polo que se establecen medidas excepcionais para limitar a propagación e o contaxio polo COVID-19, mediante a limitación dos voos entre a República Federativa de Brasil e a República de Sudáfrica e os aeroportos españois. [LIGAZÓN](#)
- Orde [INT/790/2021](#), do 23 de xullo, pola que se modifica a Orde [INT/657/2020](#), do 17 de xullo, pola que se modifican os criterios para a aplicación dunha restrición temporal de viaxes non imprescindibles desde terceiros países á Unión Europea e países asociados Schengen por razóns de orde pública e saúde pública con motivo da crise sanitaria ocasionada pola COVID-19. [LIGAZÓN](#)
- Orde [SND/791/2021](#), do 23 de xullo, sobre as condicións de corentena ás que deben someterse as persoas procedentes de países de alto risco á súa chegada a España, durante a situación de crise sanitaria ocasionada polo COVID-19. [LIGAZÓN](#)





Medidas finalizadas ou derrogadas

PROVINCIA DE A CORUÑA

COMARCA DE A CORUÑA

- ORDE do 7 de agosto de 2020 pola que se establecen determinadas medidas de prevención como consecuencia da evolución da situación epidemiolóxica derivada do COVID-19 nos concellos de **A Coruña, Arteixo, Cambre, Culleredo, Oleiros, Abegondo, Bergondo, Carral e Sada**
- ORDE do 12 de agosto de 2020 sobre medidas de prevención como consecuencia da evolución da situación epidemiolóxica derivada do COVID-19 nos concellos de **A Coruña, Arteixo, Cambre, Culleredo, Oleiros, Abegondo, Bergondo, Carral e Sada.**
- ORDE do 19 de agosto de 2020 sobre mantemento das medidas de prevención como consecuencia da evolución da situación epidemiolóxica derivada do COVID-19 nos concellos de **A Coruña, Arteixo, Cambre, Culleredo, Oleiros, Abegondo, Bergondo, Carral e Sada**
- ORDE do 26 de agosto de 2020 sobre mantemento das medidas de prevención como consecuencia da evolución da situación epidemiolóxica derivada do COVID-19 nos concellos de **A Coruña, Arteixo, Cambre, Culleredo, Oleiros, Abegondo, Bergondo, Carral e Sada**
- ORDE do 28 de agosto de 2020 pola que se establecen determinadas medidas de prevención como consecuencia da evolución da situación epidemiolóxica derivada do COVID-19 no concello de **Arteixo**
- ORDE do 2 de setembro de 2020 sobre medidas de prevención como consecuencia da evolución da situación epidemiolóxica derivada do COVID-19 nos concellos de **A Coruña, Arteixo, Cambre, Culleredo, Oleiros, Abegondo, Bergondo, Carral e Sada.**
- ORDE do 9 de setembro de 2020 sobre medidas de prevención como consecuencia da evolución da situación epidemiolóxica derivada do COVID-19 na **comarca de A Coruña.**
- ORDE do 16 de setembro de 2020 sobre medidas de prevención como consecuencia da evolución da situación epidemiolóxica derivada do COVID-19 na **comarca de A Coruña.**
- ORDE do 18 de setembro de 2020 sobre levantamento das medidas de prevención específicas no concello de **Arteixo** como consecuencia da evolución da situación epidemiolóxica derivada do COVID-19 no devandito concello





- ORDE do 23 de setembro de 2020 sobre medidas de prevención como consecuencia da evolución da situación epidemiolóxica derivada do COVID-19 no **concello de A Coruña**.
- ORDE do 30 de setembro de 2020 sobre o levantamento das medidas de prevención específicas no **concello de A Coruña**, como consecuencia da evolución da situación epidemiolóxica derivada do COVID-19.

COMARCA DE CARBALLO

- ORDE do 2 de setembro de 2020 pola que se establecen determinadas medidas de prevención como consecuencia da evolución da situación epidemiolóxica derivada do COVID-19 nos concellos de **Carballo e A Laracha**.
- ORDE do 9 de setembro de 2020 sobre medidas de prevención como consecuencia da evolución da situación epidemiolóxica derivada do COVID-19 nos concellos de **Carballo, A Laracha e Ponteceso**.
- ORDE do 11 de setembro de 2020 pola que se establecen determinadas medidas de prevención como consecuencia da evolución da situación epidemiolóxica derivada do COVID-19 no concello de **Laxe**
- ORDE do 16 de setembro de 2020 sobre levantamento das medidas de prevención específicas nos concellos de **Carballo, A Laracha, Ponteceso e Laxe** como consecuencia da evolución da situación epidemiolóxica derivada do COVID-19 nos devanditos concellos.
- ORDE do 30 de outubro de 2020 pola que se establecen determinadas medidas de prevención como consecuencia da evolución da situación epidemiolóxica derivada do COVID-19 no concello de **Vimianzo**.

ORTIGUEIRA

- ORDE do 2 de outubro de 2020 pola que se establecen determinadas medidas de prevención como consecuencia da evolución da situación epidemiolóxica derivada do COVID-19 no concello de **Ortigueira**.
- ORDE do 9 de outubro de 2020 sobre medidas de prevención como consecuencia da evolución da evolución da situación epidemiolóxica derivada do COVID-19 no concello de **Ortigueira**.





- ORDE do 16 de outubro de 2020 sobre o levantamento das medidas de prevención específicas no concello de Ortigueira como consecuencia da evolución da situación epidemiolóxica derivada do COVID-19 no devandito concello.

SANTA COMBA

- ORDE do 2 de setembro de 2020 pola que se establecen determinadas medidas de prevención como consecuencia da evolución da situación epidemiolóxica derivada do COVID-19 no concello de **Santa Comba**.
- ORDE do 9 de setembro de 2020 sobre levantamento das medidas de prevención específicas no concello de Santa Comba como consecuencia da evolución da situación epidemiolóxica derivada do COVID-19 no devandito concello.

SANTIAGO

- ORDE do 2 de setembro de 2020 pola que se establecen determinadas medidas de prevención como consecuencia da evolución da situación epidemiolóxica derivada do COVID-19 no concello de Santiago de Compostela
- ORDE do 9 de setembro de 2020 sobre medidas de prevención como consecuencia da evolución da situación epidemiolóxica derivada do COVID-19 no concello de Santiago de Compostela
- ORDE do 16 de setembro de 2020 sobre medidas de prevención como consecuencia da evolución da situación epidemiolóxica derivada do COVID-19 no concello de Santiago de Compostela
- ORDE do 23 de setembro de 2020 sobre medidas de prevención como consecuencia da evolución da situación epidemiolóxica derivada do COVID-19 na comarca de Santiago.
(Inclusión de **O Milladoiro**)
- ORDE do 30 de setembro de 2020 sobre medidas de prevención como consecuencia da evolución da situación epidemiolóxica derivada do COVID-19 na comarca de Santiago.
- ORDE do 7 de outubro de 2020 sobre medidas de prevención como consecuencia da evolución da situación epidemiolóxica derivada do COVID-19 na comarca de Santiago.





- ORDE do 14 de outubro de 2020 sobre medidas de prevención como consecuencia da evolución da situación epidemiolóxica derivada do COVID-19 na comarca de **Santiago**.
- ORDE do 21 de outubro de 2020 pola que se establecen determinadas medidas de prevención como consecuencia da evolución da situación epidemiolóxica derivada do COVID-19 na comarca de **Santiago**.
- ORDE do 30 de outubro de 2020 pola que se establecen determinadas medidas de prevención como consecuencia da evolución da situación epidemiolóxica derivada do COVID-19 nos concellos de **Santiago de Compostela, Ames e Teo**.

COMARCA DE FERROL

- ORDE do 30 de outubro de 2020 pola que se establecen determinadas medidas de prevención como consecuencia da evolución da situación epidemiolóxica derivada do COVID-19 nos concellos de Ferrol, Neda, Narón e Fene.

PROVINCIA DE LUGO

A MARIÑA

- ORDE do 30 de xuño de 2020 pola que se demora a continuación das actividades dos locais de discotecas e demais establecementos de lecer nocturno, e das festas, verbenas e outros eventos populares, así como das atraccións de feiras, nos concellos de **Alfoz, Barreiros, Burela, Cervo, Foz, Lourenzá, Mondoñedo, Ourense, Ribadeo, Trabada, O Valadouro, O Vicedo, Viveiro e Xove**, como consecuencia da evolución da situación epidemiolóxica derivada do COVID-19.
- ORDE do 5 de xullo de 2020 pola que se establecen determinadas medidas de prevención nos concellos de **Alfoz, Barreiros, Burela, Cervo, Foz, Lourenzá, Mondoñedo, Ourense, Ribadeo, Trabada, O Valadouro, O Vicedo, Viveiro e Xove**, como consecuencia da evolución da situación epidemiolóxica derivada do COVID-19
- ORDE do 10 de xullo de 2020 sobre medidas de prevención nos municipios de **Alfoz, Barreiros, Burela, Cervo, Foz, Lourenzá, Mondoñedo, Ourense, Ribadeo, Trabada, O Valadouro, O Vicedo, Viveiro e Xove**, como consecuencia da evolución da situación epidemiolóxica derivada do COVID-19.
- ORDE do 22 de xullo de 2020 sobre medidas de prevención nos concellos de **Alfoz, Barreiros, Burela, Cervo, Foz, Lourenzá, Mondoñedo, Ourense, Ribadeo, Trabada, O Valadouro, O Vicedo, Viveiro e Xove**, como consecuencia da evolución da situación epidemiolóxica derivada do Covid-19





- ORDE do 29 de xullo de 2020 sobre medidas de prevención nos concellos de **Alfoz, Barreiros, Burela, Cervo, Foz, Lourenzá, Mondoñedo, Ourense, Ribadeo, Trabada, O Valadouro, O Vicedo, Viveiro e Xove**, como consecuencia da evolución da situación epidemiolóxica derivada do COVID-19
- ORDE do 5 de agosto de 2020 sobre medidas de prevención nos concellos de **Alfoz, Barreiros, Burela, Cervo, Foz, Lourenzá, Mondoñedo, Ourense, Ribadeo, Trabada, O Valadouro, O Vicedo, Viveiro e Xove**, como consecuencia da evolución da situación epidemiolóxica derivada do COVID-19.
- ORDE do 12 de agosto de 2020 sobre mantemento das medidas de prevención nos concellos de **Alfoz, Barreiros, Burela, Cervo, Foz, Lourenzá, Mondoñedo, Ourense, Ribadeo, Trabada, O Valadouro, O Vicedo, Viveiro e Xove**, como consecuencia da evolución da situación epidemiolóxica derivada do COVID-19
- ORDE do 19 de agosto de 2020 sobre o levantamento das medidas de prevención específicas nos concellos de **Alfoz, Barreiros, Burela, Cervo, Foz, Lourenzá, Mondoñedo, Ourense, Ribadeo, Trabada, O Valadouro, O Vicedo, Viveiro e Xove**, como consecuencia da evolución da situación epidemiolóxica derivada do COVID-19.

LUGO

- ORDE do 28 de agosto de 2020 pola que se establecen determinadas medidas de prevención como consecuencia da evolución da situación epidemiolóxica derivada do COVID-19 no **concello de Lugo**.
- ORDE do 2 de setembro de 2020 sobre medidas de prevención como consecuencia da evolución da situación epidemiolóxica derivada do COVID-19 no **concello de Lugo**.
- ORDE do 9 de setembro de 2020 sobre medidas de prevención como consecuencia da evolución da situación epidemiolóxica derivada do COVID-19 no **concello de Lugo**.
- ORDE do 16 de setembro de 2020 sobre medidas de prevención como consecuencia da evolución da situación epidemiolóxica derivada do COVID-19 no **concello de Lugo**.
- ORDE do 23 de setembro de 2020 sobre medidas de prevención como consecuencia da evolución da situación epidemiolóxica derivada do COVID-19 no **concello de Lugo**.
- ORDE do 30 de setembro de 2020 sobre medidas de prevención como consecuencia da evolución da situación epidemiolóxica derivada do COVID-19 no **concello de Lugo**.
- ORDE do 7 de outubro de 2020 sobre medidas de prevención como consecuencia da evolución da situación epidemiolóxica derivada do COVID-19 no **concello de Lugo**.
- ORDE do 14 de outubro de 2020 sobre medidas de prevención como consecuencia da evolución da situación epidemiolóxica derivada do COVID-19 no **concello de Lugo**.





- ORDE do 21 de outubro de 2020 sobre medidas de prevención como consecuencia da evolución da situación epidemiolóxica derivada do COVID-19 no **concello de Lugo**.

PROVINCIA DE OURENSE

CONCELLO DE OURENSE

- ORDE do 2 de setembro de 2020 pola que se establecen determinadas medidas de prevención como consecuencia da evolución da situación epidemiolóxica derivada do COVID-19 no concello de **Ourense**.
- ORDE do 9 de setembro de 2020 sobre medidas de prevención como consecuencia da evolución da situación epidemiolóxica derivada do COVID-19 no concello de **Ourense**.
- ORDE do 16 de setembro de 2020 sobre medidas de prevención como consecuencia da evolución da situación epidemiolóxica derivada do COVID-19 no concello de **Ourense**.
- ORDE do 18 de setembro de 2020 pola que se establecen determinadas medidas de prevención como consecuencia da evolución da situación epidemiolóxica derivada do COVID-19 en **determinadas rúas do concello de Ourense**.
- ORDE do 23 de setembro de 2020 sobre medidas de prevención como consecuencia da evolución da situación epidemiolóxica derivada do COVID-19 no concello de **Ourense**.
- ORDE do 30 de setembro de 2020 sobre medidas de prevención como consecuencia da evolución da situación epidemiolóxica derivada do COVID-19 no concello de **Ourense**.
- ORDE do 2 de outubro de 2020 sobre medidas de prevención como consecuencia da evolución da situación epidemiolóxica derivada do COVID-19 no concello de Ourense.

VERÍN

- ORDE do 18 de setembro de 2020 pola que se establecen determinadas medidas de prevención como consecuencia da evolución da situación epidemiolóxica derivada do COVID-19 no concello de **Verín**.
- ORDE do 25 de setembro de 2020 sobre medidas de prevención como consecuencia da evolución da situación epidemiolóxica derivada do COVID-19 no concello de **Verín**.
- ORDE do 2 de outubro de 2020 sobre medidas de prevención como consecuencia da evolución da situación epidemiolóxica derivada do COVID-19 no concello de Verín.





O BARCO DE VALDEORRAS

- ORDE do 30 de setembro de 2020 pola que se establecen determinadas medidas de prevención como consecuencia da evolución da situación epidemiolóxica derivada do COVID-19 no concello do Barco de Valdeorras.

VARIAS COMARCAS

- ORDE do 7 de outubro de 2020 pola que se establecen determinadas medidas de prevención como consecuencia de la evolución de la situación epidemiolóxica derivada do COVID-19 nas comarcas de **Allariz-Maceda, O Carballiño, Ourense, O Ribeiro, Valdeorras y Verín**

(Derroga normativa anterior na provincia de Ourense e fixa novas medidas na provincia)

- ORDE do 9 de outubro de 2020 sobre medidas de prevención como consecuencia da evolución da situación epidemiolóxica derivada do COVID-19 no concello de **O Carballiño**.
- ORDE do 14 de outubro de 2020 sobre medidas de prevención como consecuencia da evolución da situación epidemiolóxica derivada do COVID-19 nas comarcas de Allariz-Maceda, O Carballiño, Ourense, O Ribeiro, Terra de Celanova, Valdeorras e Verín, na provincia.
- ORDE do 21 de outubro de 2020 sobre medidas de prevención como consecuencia da evolución da situación epidemiolóxica derivada do COVID-19 nas comarcas de **Allariz-Maceda, O Carballiño, Ourense, O Ribeiro, Terra de Celanova, Valdeorras e Verín**, na provincia.

PROVINCIA DE PONTEVEDRA

A GUARDA E O ROSAL

- ORDE do 11 de setembro de 2020 pola que se establecen determinadas medidas de prevención como consecuencia da evolución da situación epidemiolóxica derivada do COVID-19 nos concellos da **Guarda e O Rosal**
- ORDE do 16 de setembro de 2020 sobre medidas de prevención como consecuencia da evolución da situación epidemiolóxica derivada do COVID-19 nos concellos da **Guarda e O Rosal**.
- ORDE do 18 de setembro de 2020 sobre levantamento das medidas de prevención específicas nos concellos da **Guarda e O Rosal** como consecuencia da evolución da situación epidemiolóxica derivada do COVID-19 nos devanditos concellos





LALÍN E SILLEDA

- ORDE do 11 de setembro de 2020 pola que se establecen determinadas medidas de prevención como consecuencia da evolución da situación epidemiolóxica derivada do COVID-19 no concello de **Lalín**
- ORDE do 16 de setembro de 2020 sobre medidas de prevención como consecuencia da evolución da situación epidemiolóxica derivada do COVID-19 nos concellos de **Lalín e Silleda**.
- ORDE do 23 de setembro de 2020 sobre medidas de prevención como consecuencia da evolución da situación epidemiolóxica derivada do COVID-19 nos concellos de **Lalín e Silleda**.
- ORDE do 30 de setembro de 2020 sobre levantamento das medidas de prevención específicas nos concellos de Lalín e Silleda como consecuencia da evolución da situación epidemiolóxica derivada do COVID-19 nos ditos concellos.

COMARCA DE PONTEVEDRA

- ORDE do 9 de setembro de 2020 pola que se establecen determinadas medidas de prevención como consecuencia da evolución de la situación epidemiolóxica derivada do COVID-19 no concello de **Pontevedra**.
- ORDE do 11 de setembro de 2020 pola que se establecen determinadas medidas de prevención como consecuencia da evolución de la situación epidemiolóxica derivada do COVID-19 nos concellos de **Poio e Vilaboa**
- ORDE do 16 de setembro de 2020 pola que se establecen determinadas medidas de prevención como consecuencia da evolución de la situación epidemiolóxica derivada do COVID-19 nos concellos de **Pontevedra, Poio, Vilaboa e Marín**.
- ORDE do 23 de setembro de 2020 pola que se establecen determinadas medidas de prevención como consecuencia da evolución de la situación epidemiolóxica derivada do COVID-19 nos concellos de **Pontevedra, Poio, Vilaboa e Marín**.
- ORDE do 30 de setembro de 2020 sobre medidas de prevención como consecuencia da evolución de la situación epidemiolóxica derivada do COVID-19 nos concellos de **Pontevedra, Poio, Vilaboa e Marín**.
- ORDE do 7 de outubro de 2020 sobre medidas de prevención como consecuencia da evolución de la situación epidemiolóxica derivada do COVID-19 nos concellos de **Pontevedra, Poio e Marín**.





- ORDE do 14 de outubro de 2020 sobre medidas de prevención como consecuencia da evolución da situación epidemiolóxica derivada do COVID-19 nos concellos de **Pontevedra, Poio e Marín.**
- ORDE do 21 de outubro de 2020 sobre medidas de prevención como consecuencia da evolución da situación epidemiolóxica derivada do COVID-19 nos concellos de **Pontevedra, Poio e Marín.**

COMARCA DO SALNÉS

- ORDE do 23 de setembro de 2020 pola que se establecen determinadas medidas de prevención como consecuencia da evolución da situación epidemiolóxica derivada do COVID-19 no concello de **Vilagarcía de Arousa.**
- ORDE do 25 de setembro de 2020 pola que se establecen determinadas medidas de prevención como consecuencia da evolución da situación epidemiolóxica derivada do COVID-19 no concello de **Vilanova de Arousa.**
- ORDEN de 30 de setembro de 2020 pola que se establecen determinadas medidas de prevención como consecuencia da evolución da situación epidemiolóxica derivada do COVID-19 nos concellos de Vilagarcía de Arousa, Vilanova de Arousa, Sanxenxo e Meis.
- ORDE do 2 de outubro de 2020 pola que se establecen determinadas medidas de prevención como consecuencia da evolución da situación epidemiolóxica derivada do COVID-19 no concello de de **Cambados.**
- ORDE do 7 de outubro de 2020 sobre medidas de e setembro de 2020 pola que se establecen determinadas medidas de prevención como consecuencia da evolución da situación epidemiolóxica derivada do COVID-19 nos concellos de Vilagarcía de Arousa, Vilanova de Arousa, Meis e Cambados.
- ORDE do 14 de outubro de 2020 sobre medidas de prevención como consecuencia da evolución da situación epidemiolóxica derivada do COVID-19 nos concellos de Vilagarcía de Arousa, Vilanova de Arousa, Sanxenxo, Meis e Cambados
- ORDE do 21 de outubro de 2020 sobre medidas de prevención como consecuencia da evolución da situación epidemiolóxica derivada do COVID-19 nos concellos de **Vilagarcía de Arousa, Vilanova de Arousa, Sanxenxo, Meis e Cambados.**

GLOBALIS DA COMUNIDAD AUTÓNOMA

ORDES





- ORDE do 30 de xuño de 2020 pola que se aproba o Protocolo en materia de lecer nocturno, festas, verbenas e outros eventos populares e atraccións de feiras para facer fronte á crise sanitaria ocasionada polo COVID-19. (DOG nº128-bis do 30/06/20)
- ORDE do 14 outubro de 2020 pola que se establece unha medida de prevención específica como consecuencia da evolución da situación epidemiolóxica derivada do COVID-19 na Comunidade Autónoma de Galicia.
- ORDE do 21 outubro de 2020 pola que se establecen medidas de prevención específicas como consecuencia da evolución da situación epidemiolóxica derivada do COVID-19 na Comunidade Autónoma de Galicia.
- ORDE do 4 de novembro de 2020 pola que se establecen medidas de prevención específicas como consecuencia da evolución da situación epidemiolóxica derivada do COVID-19 na Comunidade Autónoma de Galicia.
- ORDE do 8 de novembro de 2020 pola que se modifica a Orde do 4 de novembro de 2020.
- ORDE do 9 de novembro de 2020 pola que se modifica a Orde do 4 de novembro de 2020 .
- ORDE do 13 de novembro de 2020 pola que se modifica a Orde do 4 de novembro de 2020.
- ORDE do 18 de novembro de 2020 pola que se modifica a Orde do 4 de novembro de 2020 .
- ORDE do 20 de novembro de 2020 pola que se modifica a Orde do 4 de novembro de 2020 .
- ORDE do 25 de novembro de 2020 pola que se modifica a Orde do 4 de novembro de 2020.
- ORDE do 27 de novembro de 2020 pola que se modifica a Orde do 4 de novembro de 2020.
- ORDE do 3 de decembro de 2020 pola que se establecen medidas de prevención específicas como consecuencia da evolución da situación.IIIII epidemiolóxica derivada do COVID-19 na Comunidade Autónoma de Galicia.
- ORDE do 26 de xaneiro de 2021 pola que se establecen medidas de prevención específicas como consecuencia da evolución da situación epidemiolóxica derivada do COVID-19 na Comunidade Autónoma de Galicia.
- ORDE do 15 de febreiro de 2021 pola que se dispón a prórroga e a modificación das medidas de prevención específicas previstas na Orde do 26 de xaneiro de 2021.





- ORDE do 25 de febreiro de 2021 pola que se establecen medidas de prevención específicas como consecuencia da evolución da situación epidemiolóxica derivada da COVID-19 na Comunidade Autónoma de Galicia.
- ORDE do 4 de marzo de 2021 pola que se modifican a Orde do 25 de febreiro de 2021.
- CORRECCIÓN DE ERROS. Orde do 4 de marzo de 2021 pola que se modifican a Orde do 25 de febreiro de 2021
- ORDE do 5 de marzo de 2021 pola que se modifica o anexo II da Orde do 25 de febreiro de 2021
- ORDE do 10 de marzo de 2021 pola que se modifica a Orde do 25 de febreiro de 2021.
- ORDE do 12 de marzo de 2021 pola que se modifica o anexo II da Orde do 25 de febreiro de 2021
- ORDE do 17 de marzo de 2021 pola que se establecen medidas de prevención específicas como consecuencia da evolución da situación epidemiolóxica derivada da COVID-19 na Comunidade Autónoma de Galicia.
- ORDE do 24 de marzo de 2021 pola que se modifica o anexo II da Orde do 17 de marzo de 2021
- ORDE do 26 de marzo de 2021 pola que se modifica a Orde do 17 de marzo de 2021 .
- ORDE do 31 de marzo de 2021 pola que se modifica a Orde do 17 de marzo de 2021
- ORDE do 7 de abril de 2021 pola que se modifica a Orde do 17 de marzo de 2021
- ORDE do 9 de abril de 2021 pola que se modifican o anexo do Acordo do Consello da Xunta de Galicia, do 12 de xuño de 2020, e a Orde do 17 de marzo de 2021.
- ORDE do 14 de abril de 2021 pola que se modifica a Orde do 17 de marzo de 2021
- ORDE do 16 de abril de 2021 pola que se modifica o anexo II da Orde do 17 de marzo de 2021.
- ORDE do 21 de abril de 2021 pola que se modifica a Orde do 17 de marzo de 2021
- ORDE do 23 de abril de 2021 pola que se modifica a Orde do 17 de marzo de 2021
- ORDE do 28 de abril de 2021 pola que se modifica a Orde do 17 de marzo de 2021
- ORDE do 30 de abril de 2021 pola que se modifica a Orde do 17 de marzo de 2021
- ORDE do 5 de maio de 2021 pola que se modifica o anexo II da Orde do 17 de marzo de 2021





- ORDE do 7 de maio de 2021 pola que se establecen medidas de prevención específicas como consecuencia da evolución da situación epidemiolóxica derivada da COVID-19 na Comunidade Autónoma de Galicia tendo en conta a finalización da prórroga do estado de alarma establecida polo Real decreto 956/2020, do 3 de novembro.
- ORDE do 12 de maio de 2021 pola que se modifica o anexo II da Orde do 7 de maio de 2021 .
- ORDE do 21 de maio de 2021 pola que se prorroga a eficacia e se modifica a Orde do 7 de maio de 2021 pola que se establecen medidas de prevención específicas como consecuencia da evolución da situación epidemiolóxica derivada da COVID-19 na Comunidade Autónoma de Galicia tendo en conta a finalización da prórroga do estado de alarma establecida polo Real decreto 956/2020, do 3 de novembro, e se modifica a Orde do 25 de febreiro de 2021 pola que se establecen as actuacións necesarias para a posta en marcha do Plan de hostalaría segura da Comunidade Autónoma de Galicia.
- ORDE do 2 de xuño de 2021 pola que se modifican o anexo da Orde do 26 de maio de 2021 pola que se establecen medidas cualificadas de prevención para facer fronte á evolución da situación epidemiolóxica derivada da COVID-19 na Comunidade Autónoma de Galicia e que precisan da autorización xudicial para a súa eficacia, e o anexo II da Orde do 28 de maio de 2021... [LIGAZÓN](#)
- ORDE do 4 de xuño de 2021 pola que se modifican o anexo da Orde do 26 de maio de 2021 pola que se establecen medidas cualificadas de prevención para facer fronte á evolución da situación epidemiolóxica derivada da COVID-19 na Comunidade Autónoma de Galicia e que precisan da autorización xudicial para a súa eficacia, e o anexo II da Orde do 28 de maio de 2021... [LIGAZÓN](#)
- CORRECCIÓN DE ERROS. Orde do 10 de xuño de 2021 pola que se prorroga a eficacia e se modifica a Orde do 28 de maio de 2021 pola que se establecen medidas de prevención específicas como consecuencia da evolución da situación epidemiolóxica derivada da COVID-19 na Comunidade Autónoma de Galicia, e se modifica a Orde do 25 de febreiro de 2021 pola que se establecen as actuacións necesarias para a posta en marcha do Plan de hostalaría segura da Comunidade Autónoma de Galicia. [LIGAZÓN](#)
- ORDE do 28 de maio de 2021 pola que se establecen medidas de prevención específicas como consecuencia da evolución da situación epidemiolóxica derivada da COVID-19 na Comunidade Autónoma de Galicia. [LIGAZÓN](#)





- ORDE do 10 de xuño de 2021 pola que se prorroga a eficacia e se modifica a Orde do 28 de maio de 2021, pola que se establecen medidas de prevención específicas como consecuencia da evolución da situación epidemiolóxica derivada da COVID-19 na Comunidade Autónoma de Galicia, e se modifica a Orde do 25 de febreiro de 2021 pola que se establecen as actuacións necesarias para a posta en marcha do Plan de hostalaría segura da Comunidade Autónoma de Galicia. **LIGAZÓN**
- ORDE do 17 de xuño de 2021 pola que se modifica a Orde do 28 de maio de 2021 pola que se establecen medidas de prevención específicas como consecuencia da evolución da situación epidemiolóxica derivada da COVID-19 na Comunidade Autónoma de Galicia. **LIGAZÓN**

DECRETOS

- DECRETO 178/2020, do 30 de outubro, do presidente da Xunta de Galicia, polo que se adoptan medidas en determinados ámbitos territoriais da Comunidade Autónoma de Galicia para facer fronte á crise sanitaria, na condición de autoridade competente delegada no marco do estado de alarma declarado polo Real decreto 926/2020, do 25 de outubro, polo que se declara o estado de alarma para conter a propagación de infeccións causadas polo SARS-CoV-2.
- DECRETO 179/2020, de 4 de novembro, del presidente de la Xunta de Galicia, por el que se adoptan medidas en el territorio de la Comunidad Autónoma de Galicia para hacer frente a la crisis sanitaria, en la condición de autoridad competente delegada en el marco del estado de alarma declarado por el Real decreto 926/2020, de 25 de octubre, por el que se declara el estado de alarma para contener la propagación de infecciones causadas por el SARS-CoV-2.
- DECRETO 181/2020, do 9 de novembro, do presidente da Xunta de Galicia, polo que se modifica o Decreto 179/2020, do 4 de novembro
- DECRETO 182/2020, do 13 de novembro, do presidente da Xunta de Galicia, polo que se modifica o Decreto 179/2020, do 4 de novembro
- DECRETO 186/2020, do 18 de novembro, do presidente da Xunta de Galicia, polo que se modifica o Decreto 179/2020, do 4 de novembro
- DECRETO 187/2020, do 20 de novembro, do presidente da Xunta de Galicia, polo que se modifica o Decreto 179/2020, do 4 de novembro
- DECRETO 194/2020, do 25 de novembro, do presidente da Xunta de Galicia, polo que se modifica o Decreto 179/2020, do 4 de novembro





- DECRETO 197/2020, do 27 de novembro, do presidente da Xunta de Galicia, polo que se modifica o Decreto 179/2020, do 4 de novembro
- DECRETO 202/2020, do 3 de decembro, do presidente da Xunta de Galicia, polo que se adoptan medidas no territorio da Comunidade Autónoma de Galicia para facer fronte á crise sanitaria, na condición de autoridade competente delegada no marco do disposto polo Real decreto 926/2020, do 25 de outubro, polo que se declara o estado de alarma para conter a propagación de infeccións causadas polo SARS-CoV-2.
- DECRETO 8/2021, do 26 de xaneiro, polo que se adoptan medidas no territorio da Comunidade Autónoma de Galicia para facer fronte á crise sanitaria, na condición de autoridade competente delegada no marco do disposto polo Real decreto 926/2020, do 25 de outubro, polo que se declara o estado de alarma para conter a propagación de infeccións causadas polo SARS-CoV-2.
- DECRETO 26/2021, do 15 de febreiro, polo que se modifica o Decreto 8/2021
- DECRETO 31/2021, do 25 de febreiro, polo que se adoptan medidas no territorio da Comunidade Autónoma de Galicia para facer fronte á crise sanitaria, na condición de autoridade competente delegada no marco do disposto polo Real decreto 926/2020, do 25 de outubro, polo que se declara o estado de alarma para conter a propagación de infeccións causadas polo SARS-CoV-2.
- DECRETO 37/2021, do 4 de marzo, polo que se modifica o Decreto 31/2021.
- CORRECCIÓN DE ERROS. Decreto 37/2021, do 4 de marzo, polo que se modifica o Decreto 31/2021.
- DECRETO 39/2021, do 5 de marzo, polo que se modifica o Decreto 31/2021.
- DECRETO 40/2021, do 10 de marzo, polo que se modifica o Decreto 31/2021.
- DECRETO 42/2021, do 12 de marzo, polo que se modifica o Decreto 31/2021.
- DECRETO 45/2021, do 17 de marzo, polo que se adoptan medidas no territorio da Comunidade Autónoma de Galicia para facer fronte á crise sanitaria, na condición de autoridade competente delegada no marco do disposto polo Real decreto 926/2020, do 25 de outubro, polo que se declara o estado de alarma para conter a propagación de infeccións causadas polo SARS-CoV-2.
- DECRETO 49/2021, do 24 de marzo, polo que se modifica o Decreto 45/2021, do 17 de marzo,
- DECRETO 51/2021, do 26 de marzo, polo que se modifica o Decreto 45/2021, do 17 de marzo,
- DECRETO 54/2021, do 7 de abril, polo que se modifica o Decreto 45/2021, do 17 de marzo.





- DECRETO 58/2021, do 9 de abril, polo que se modifica o Decreto 45/2021, do 17 de marzo,
- DECRETO 59/2021, do 14 de abril, polo que se modifica o Decreto 45/2021, do 17 de marzo, .
- DECRETO 60/2021, do 16 de abril, polo que se modifica o Decreto 45/2021, do 17 de marzo, .
- DECRETO 64/2021, do 23 de abril, polo que se modifica o Decreto 45/2021, do 17 de marzo,
- DECRETO 68/2021, do 28 de abril, polo que se modifica o Decreto 45/2021, do 17 de marzo.
- DECRETO 73/2021, do 30 de abril, polo que se modifica o Decreto 45/2021, do 17 de marzo,
- DECRETO 76/2021, do 5 de maio, polo que se modifica o Decreto 45/2021, do 17 de marzo,
- DECRETO 77/2021, do 7 de maio, polo que se declara a perda de efectos a partir das 00.00 do 9 de maio de 2021 das medidas adoptadas pola Presidencia da Xunta de Galicia na condición de autoridade competente delegada no marco do disposto polo Real decreto 926/2020, do 25 de outubro, polo que se declara o estado de alarma para conter a propagación de infeccións causadas polo SARS-CoV-2 no ámbito da Comunidade Autónoma de Galicia.

VIAXEIROS

- ORDE do 27 de xullo de 2020, pola que se establecen medidas de prevención para facer fronte á crise sanitaria ocasionada polo COVID-19 en relación coa chegada á Comunidade Autónoma de Galicia de persoas procedentes doutros territorios. (DOG nº150 do 28/07/20)
- RESOLUCIÓN do 5 de agosto de 2020, da Dirección Xeral de Saúde Pública, na que se determinan os territorios para os efectos da aplicación da obrigación de comunicación prevista na Orde do 27 de xullo de 2020 pola que se establecen medidas de prevención para facer fronte á crise sanitaria ocasionada polo COVID-19, en relación coa chegada á Comunidade Autónoma de Galicia de persoal procedente doutros territorios. (DOG Nº156-Bis do 05/08/20).





- RESOLUCIÓN do 19 de agosto de 2020, da Dirección Xeral de Saúde Pública, na que se determinan os territorios para os efectos da aplicación da obriga de comunicación prevista na Orde do 27 de xullo de 2020 pola que se establecen medidas de prevención para facer fronte á crise sanitaria ocasionada polo COVID-19, en relación coa chegada á Comunidade Autónoma de Galicia de persoas procedentes doutros territorios (DOG nº167-bis, de 19/08/20)
- RESOLUCIÓN do 2 de setembro de 2020, da Dirección Xeral de Saúde Pública, na que se determinan os territorios para os efectos da aplicación da obriga de comunicación prevista na Orde do 27 de xullo de 2020 pola que se establecen medidas de prevención para facer fronte á crise sanitaria ocasionada polo COVID-19, en relación coa chegada á Comunidade Autónoma de Galicia de persoas procedentes doutros territorios (DOG nº179-bis, de 3/09/20)
- RESOLUCIÓN do 16 de setembro de 2020, da Dirección Xeral de Saúde Pública, na que se determinan os territorios a efectos da aplicación da obriga de comunicación prevista na Orde do 27 de xullo de 2020 pola que se establecen medidas de prevención para facer fronte á crise sanitaria ocasionada polo COVID-19, en relación coa chegada á Comunidade Autónoma de Galicia de persoas procedentes doutros territorios.(DOG. n.º 190 de 18/09/2020)
- RESOLUCIÓN do 1 de outubro de 2020, da Dirección Xeral de Saúde Pública, na cal se determinan os territorios a efectos da aplicación da obriga de comunicación prevista na Orde do 27 de xullo de 2020 pola que se establecen medidas de prevención para facer fronte á crise sanitaria ocasionada polo COVID-19, en relación coa chegada á Comunidade Autónoma de Galicia de persoal procedente doutros territorios (DOG n.º 200-bis de 02/10/2020)
- RESOLUCIÓN do 15 de outubro de 2020, da Dirección Xeral de Saúde Pública, na que se determinan os territorios para os efectos da aplicación da obriga de comunicación prevista na Orde do 27 de xullo de 2020 pola que se establecen medidas de prevención para facer fronte á crise sanitaria ocasionada polo COVID-19, en relación coa chegada á Comunidade Autónoma de Galicia de persoal procedente doutros territorios. (DOG nº 209-bis de 16/10/2020)
- RESOLUCIÓN do 9 de novembro de 2020, da Dirección Xeral de Saúde Pública, na que se determinan os territorios para os efectos da aplicación da obriga de comunicación prevista na Orde do 27 de xullo de 2020 pola que se establecen medidas de prevención para facer fronte á crise sanitaria ocasionada polo COVID-19, en relación coa chegada á Comunidade Autónoma de Galicia de persoal procedente doutros territorios.





- RESOLUCIÓN do 27 de novembro de 2020, da Dirección Xeral de Saúde Pública, pola que se determinan os territorios para os efectos da aplicación da obriga de comunicación prevista na Orde do 27 de xullo de 2020 pola que se establecen medidas de prevención para facer fronte á crise sanitaria ocasionada pola COVID-19, en relación coa chegada á Comunidade Autónoma de Galicia de persoal procedentes doutros territorios.
- RESOLUCIÓN do 9 de decembro de 2020, da Dirección Xeral de Saúde Pública, pola que se determinan os territorios para os efectos da aplicación da obriga de comunicación prevista na Orde do 27 de xullo de 2020 pola que se establecen medidas de prevención para facer fronte á crise sanitaria ocasionada polo COVID-19, en relación coa chegada á Comunidade Autónoma de Galicia de persoal procedente doutros territorios.
- RESOLUCIÓN do 22 de decembro de 2020, da Dirección Xeral de Saúde Pública, pola que se determinan os territorios para os efectos da aplicación da obriga de comunicación prevista na Orde do 27 de xullo de 2020 pola que se establecen medidas de prevención para facer fronte á crise sanitaria ocasionada polo COVID-19, en relación coa chegada á Comunidade Autónoma de Galicia de persoas procedentes doutros territorios.
- RESOLUCIÓN do 5 de xaneiro de 2021, da Dirección Xeral de Saúde Pública, pola que se determinan os territorios, para os efectos da aplicación da obriga de comunicación prevista na Orde do 27 de xullo de 2020 pola que se establecen medidas de prevención para facer fronte á crise sanitaria ocasionada pola COVID-19, en relación coa chegada á Comunidade Autónoma de Galicia de persoal procedente doutros territorios.
- RESOLUCIÓN do 21 de xaneiro de 2021, da Dirección Xeral de Saúde Pública, pola que se determinan os territorios para os efectos da aplicación da obriga de comunicación prevista na Orde do 27 de xullo de 2020 pola que se establecen medidas de prevención para facer fronte á crise sanitaria ocasionada polo COVID-19, en relación coa chegada á Comunidade Autónoma de Galicia de persoas procedentes doutros territorios.
- RESOLUCIÓN do 4 de febreiro de 2021, da Dirección Xeral de Saúde Pública, en que se determinan os territorios para os efectos da aplicación da obriga de comunicación prevista na Orde do 27 de xullo de 2020 pola que se establecen medidas de prevención para facer fronte á crise sanitaria ocasionada polo COVID-19, en relación coa chegada á Comunidade Autónoma de Galicia de persoas procedentes doutros territorios.
- RESOLUCIÓN do 18 de febreiro de 2021, da Dirección Xeral de Saúde Pública, pola que se determinan os territorios para os efectos da aplicación da obriga de





comunicación prevista na Orde do 27 de xullo de 2020 pola que se establecen medidas de prevención para facer fronte á crise sanitaria ocasionada polo COVID-19 en relación coa chegada á Comunidade Autónoma de Galicia de persoas procedentes doutros territorios.

- RESOLUCIÓN do 4 de marzo de 2021, da Dirección Xeral de Saúde Pública, pola que se determinan os territorios para os efectos da aplicación da obriga de comunicación prevista na Orde do 27 de xullo de 2020 pola que se establecen medidas de prevención para facer fronte á crise sanitaria ocasionada pola COVID-19, en relación coa chegada á Comunidade Autónoma de Galicia de persoas procedentes doutros territorios.
- RESOLUCIÓN do 18 de marzo de 2021, da Dirección Xeral de Saúde Pública, pola que se determinan os territorios para os efectos da aplicación da obriga de comunicación prevista na Orde do 27 de xullo de 2020 pola que se establecen medidas de prevención para facer fronte á crise sanitaria ocasionada pola COVID-19, en relación coa chegada á Comunidade Autónoma de Galicia de persoas procedentes doutros territorios.
- RESOLUCIÓN do 31 de marzo de 2021, da Dirección Xeral de Saúde Pública, na que se determinan os territorios para os efectos da aplicación da obriga de comunicación prevista na Orde do 27 de xullo de 2020 pola que se establecen medidas de prevención para facer fronte á crise sanitaria ocasionada pola COVID-19, en relación coa chegada á Comunidade Autónoma de Galicia de persoas procedentes doutros territorios.
- RESOLUCIÓN do 15 de abril de 2021, da Dirección Xeral de Saúde Pública, pola que se determinan os territorios para os efectos da aplicación da obriga de comunicación prevista na Orde do 27 de xullo de 2020 pola que se establecen medidas de prevención para facer fronte á crise sanitaria ocasionada pola COVID-19, en relación coa chegada á Comunidade Autónoma de Galicia de persoas procedentes doutros territorios.
- RESOLUCIÓN do 29 de abril de 2021, da Dirección Xeral de Saúde Pública, na que se determinan os territorios para os efectos da aplicación da obriga de comunicación prevista na Orde do 27 de xullo de 2020 pola que se establecen medidas de prevención para facer fronte á crise sanitaria ocasionada polo COVID-19, en relación coa chegada á Comunidade Autónoma de Galicia de persoas procedentes doutros territorios.
- RESOLUCIÓN do 12 de maio de 2021, da Dirección Xeral de Saúde Pública, pola que se determinan os territorios para os efectos da aplicación da obriga de comunicación prevista na Orde do 27 de xullo de 2020 pola que se establecen medidas de





prevención para facer fronte á crise sanitaria ocasionada pola COVID-19, en relación coa chegada á Comunidade Autónoma de Galicia de persoas procedentes doutros territorios.

- RESOLUCIÓN do 28 de maio de 2021, da Dirección Xeral de Saúde Pública, pola que se determinan os territorios para os efectos de aplicación da obriga de comunicación prevista na Orde do 27 de xullo de 2020 pola que se establecen medidas de prevención para facer fronte á crise sanitaria ocasionada pola COVID-19, en relación coa chegada á Comunidade Autónoma de Galicia de persoas procedentes doutros territorios.
- RESOLUCIÓN do 10 de xuño de 2021, da Dirección Xeral de Saúde Pública, pola que se determinan os territorios para os efectos da aplicación da obriga de comunicación prevista na Orde do 27 de xullo de 2020 pola que se establecen medidas de prevención para facer fronte á crise sanitaria ocasionada pola COVID-19, en relación coa chegada á Comunidade Autónoma de Galicia de persoas procedentes doutros territorios. [LIGAZÓN](#)
- RESOLUCIÓN do 24 de xuño de 2021, da Dirección Xeral de Saúde Pública, na que se determinan os territorios para os efectos da aplicación da obriga de comunicación prevista na Orde do 27 de xullo de 2020 pola que se establecen medidas de prevención para facer fronte á crise sanitaria ocasionada pola COVID-19, en relación coa chegada á Comunidade Autónoma de Galicia de persoas procedentes doutros territorios. [LIGAZÓN](#)

RESOLUCIÓN do 9 de xullo de 2021, da Dirección Xeral de Saúde Pública, pola que se determinan os territorios para os efectos da aplicación da obriga de comunicación prevista na Orde do 27 de xullo de 2020 pola que se establecen medidas de prevención para facer fronte á crise sanitaria ocasionada pola COVID-19, en relación coa chegada á Comunidade Autónoma de Galicia de persoas procedentes doutros territorios. [LIGAZÓN](#)

